新京日日新聞
夕刊
七月二十七日
本紙定價（一部五錢 一ケ月壹圓 郵税一ケ月拾五錢）
廣告料金（普通一行壹圓五拾錢 特別一行貳圓五拾錢）
發行所 新京永樂町四ノ一 新京日日新聞社
電話（編輯局專用(3)三二二五 營業局專用(3)三三〇〇）
發行人 十河榮忠
編輯人 松本勇
印刷人 永越內之介

滿洲 千福 高級淸酒 防腐劑ヲ含マズ

我が軍北平に入城

一大苦戰の後 交民巷兵營到着

我軍戰死二名、負傷四名 新聞記者二名も負傷

〔北平廿七日發國通〕午前二時半陸軍武官室發表＝豐臺より前進せるわが部隊は支那側の不信行爲により廣安門にて內外に分斷され、不法射擊を受け入城せる一部隊は廿七日午前二時交民巷兵營に到着せり、入城部隊のうち判明せる戰死者二名、負傷者四名、その他新聞記者等負傷三名

今曉陸軍省重大協議

〔東京國通〕陸軍省では北支の緊急事態に對し廿七日午前六時全員の登廳を命じたが、同六時半より陸相官邸に杉山陸相、梅津次官以下後宮軍務、山脇整備、阿南人事、木村兵器、飯田兵務、大山法務、小泉醫務各局長並に田中軍事、柴山軍務ほか關係各課長參集、北支の情勢に對しわが軍當局としてとるべき措置につき重大會議を行ひ同七時半散會した

事變寫眞

昨二十六日廣安門事件の際負傷せる櫻井顧問（下）同顧問と同行奮戰せる○○部隊がトラックをつらねて○○兵營を勇躍するところ（上）

一部を入城せしめ 閉門の上猛射

不信極まる支那軍

〔天津廿六日發國通至急報〕支那駐屯軍午後十一時發表＝居留民保護の任務をもつて北平入城を命ぜられたる廣邊部隊は、廿六日夕刻北平廣安門附近にあり支那軍と諒解の上該門より入城せんとするや、支那軍は初め門を開き該部隊の約三分の二を通過せしめたる後、突然門を閉鎖し手榴彈及び機關銃を以て該部隊を猛射せり、廣邊部隊は目下苦戰中にして相當の損害を豫想せられるも詳細不明なり

駐屯軍司令部發表

〔天津廿七日發國通〕支那駐屯軍司令部午前六時發表＝廣邊部隊の一部は廿七日午前二時頃無事北平城內に到着せり、戰死四、負傷者不明

事態斯くなる上は 斷乎膺懲すべし

駐屯軍司令部極度に緊張

〔天津廿六日發國通〕廣安門事件發生するにおよび北平市內は夜に入つて全く危險に陷り、目下支那軍は益々增援され、更に警察隊も亦加擔せる模樣である、支那軍は隨所に計畫的欺瞞不信不法の射擊を繰返し、わが最後的通告も何等支那側を反省せしむる能はざるに至り、わが方としては斷乎膺懲のほかなく、支那駐屯軍は獨自の行動をとるの已むなきに立ち至り軍司令部は夜來極度に緊張してゐる

櫻井顧問重傷 川村通譯戰死

二軍屬の行方不明

〔北平廿七日發國通〕北平陸軍武官室午前二時半發表＝櫻井顧問は川村通譯、吉富、瀨藤兩軍屬と共に最後まで城壁に頑張り第二十九軍の射擊制止につとめたが、情勢はいよいよ惡化し、危險を感ずるに至つたので遂に意を決し高さ十米餘の城壁より內側に飛降りた、その際城壁の上から支那兵のねらひ射ちに遭つて左腿部に貫通銃創を負ひ、右足を捻挫して重傷であるが、元氣で廿七日午前四時五分特務機關に歸り陸軍病院に入院した尚川村通譯は城壁上第廿九軍の射擊制止につとめたが、支那兵の毆打と拳銃射擊に遭ひ壯烈な戰死を遂げた、又富吉、瀨藤兩軍屬は今朝に至るも遂に歸還せず行方不明となり安否は頗る憂慮されてゐる

笠井顧問等還る

〔北平廿七日發國通〕廣安門事件突發とゝもに笠井顧問、寺平輔佐官は二十六日午後九時冀察當局に出掛け、引續き第二十九軍周參謀とゝもに現地強行視察を試みたが、城門より千米以上は一歩も進めずその間消息を絕ち安否を氣遣はれてゐたが、その後使命を果し死線を突破、二十七日午前二時に入城部隊とゝもに歸還した

陸軍本省 全員に非常召集

〔東京國通〕陸軍中央部は郞坊事件に相つぐ廣安門事件の勃發により、わが方の隱忍自重不擴大方針にも拘らず、支那側のあくなき不法不信の暴狀に極度に憤慨し、廿六日夜以來省、部を擧げて異常に緊張の色を見せ、後宮軍務局長をはじめ陸軍省關係局課長は廿七日早曉にかけて續々登廳する一方陸軍省全員に對し午前六時までに全部登廳するよう非常召集の命令を發した

獨立第卅九旅の 一個營の武裝を解除す

〔天津廿七日發國通〕第二十九軍獨立第三十九旅の一ケ營に對しては第二十九軍との親善關係に鑑み今日まで通州駐屯を默認してゐたところ、最近抗日侮日行動が頻發したので撤退を要求した、然るに甚しく侮日の態度に出たので萱島部隊と冀察保安隊の手で今晚三時武裝解除中で、一部反抗の氣勢もあつたが殆んど武裝を解除した

人事

着京

▲金子秀三氏（大每大連支局長）二十六日來京ヤマトホテル ▲淸水三郞氏（會社員）同 ▲和田逸郞氏（同）同 ▲染谷保藏氏（盛京時報社長）同 ▲長浦繁太郞氏（日滿興業）同國都ホテル ▲淸水芳太郞氏（淸水化學硏究所長）同 ▲大森志郞氏（滿鐵）同 ▲片岡氣介氏（東亞經濟調査局）同 ▲鈴木浩氏（官吏）同國際ホテル ▲飯塚富太郞氏（龍江省理事官）同 ▲宮下美佐雄氏（官吏）同 ▲武藤利三郞氏（興安南省警務廳）同蓬萊ホテル ▲城瀨芳太郞氏（同）同 ▲神邊郞氏（富山學院敎授）同 ▲中正人氏（商業）同 ▲栗田信次郞氏（貿易商）同富士屋 ▲山田和七氏（商業）同 ▲橋本廣次氏（滿鐵）同滿蒙旅館 ▲吉岡利行氏（同）同 ▲川井藤三郞氏（ハルビン高等工業學校職員）同 ▲森川昇二氏（會社員）同 ▲大久保德五郞氏（同）同 ▲久保田晴善氏（木材商）同愛國ホテル ▲木庭正之氏（會社員）同

出發

▲杉山平助氏 二十六日發東京へ ▲大藤義夫氏 同大連へ ▲宮崎吉利氏 同ハルビンへ ▲小林諺彥氏 同吉林へ ▲赤木準氏 同奉天へ ▲小林正雄氏 同 ▲秋月淸三郞氏 同 ▲馬關重次郞氏 同北票へ ▲上島榮藏氏 同大阪へ ▲飯田正廣氏 同敦化へ ▲結城實氏 同奉天へ ▲黑田健二氏 同 ▲澤田光雄氏 同 ▲池田松三郞氏 同 ▲鮫島久滿男氏 同ハルビンへ ▲甲山穰藏氏 同

その日〳〵

□ もはや徒らに彼の遷延をゆるさず、定められた時は刻々に迫る

□ しかも我は黃河の畔に在つて、滔々たる混濁を排せんとする

□ 報道の戰線にまで敵彈至り時局の眞相血に染んで傳へられる、壯！

□ 議會での感謝決議、それはとりも直さず全國民の意思をあらはすもの

□ 十年振りの炎暑のあとに冷氣あり、三寒四溫も時局なみに慌立だしい

記事輻輳に付き『白い天使』休載

靴は金城
白靴賣つくし
正札より二割引
期間七月廿五日より三十一日迄
金城靴店
新京東一條通一四
電③二九五二一番

內科外各科
順天醫院
院長 醫學博士 小橋茂
入院室完備 電話受付③三八九〇番 病室③三六七七番

七月廿八日
ダンサー デモンストレーション
出演者
中原文子（クイツク） 吉田カズ子
紅K子（タンゴ） 中島瞳
松島ハルミ（ワルツ） 牧百合子
高田ルミ子（ルンバ） 岡本マツミ
モンテカルロ

獨特自慢の自製靴
タケヤ靴店
三笠町二 電(3)五二三六

國都の防空訓練は 全滿の模範たれ

"市民に告ぐ"の書を配布 滿鐵支社の大活動

近づく防空演習

近く全滿一齊に擧行される防空演習に關してはその萬全を期すべく防護團を始め各機關一丸となつて市民の訓練其他準備に大童となつてゐるが滿鐵新京支社地方課では今次演習の模範を示すべく二十六日午後二時から支社會議室に附屬地各町內會長を招き町內の燈火管制其他に關し種々打ち合せ協議を行つたが二十八日左の如き『市民に告ぐ』の書を各戶洩れなく配布し徹底を期することゝなつた

市民に告ぐ

去る十三日來の防空演習は御承知の通り軍警察防護團並に市民を擧げて一致努力するため晝夜獻身的の奮鬪努力を重ねて來てゐるのでありますが、統監部講評に徵するに左記諸點特に燈火管制の不備は『一燈洩れて全市危し』全國都の欠陷にして非常時に備ふる國都の設備としても實に恥づべきであります、市民は更に一層の注意を要する次第であります、近く實施される全滿防空演習に際しては全市民相戒めて一點欠點のない成果を收めなければなりません、防空演習に備ふる各戶準備は國民の義務であります此の重要なる演習に際し必要なる諸準備を怠り或は關係者の注意に對し依然聽入れざるが如きは其不心得も甚しく斯る向は今後當局に於て嚴重なる處罰をせらるゝことになりましたから各町內居住者にかゝる不心得者を出さないやう特に御注意申上る次第であります

記

(一)電燈は何れの室たるを問はず洩れなく電燈カバー防空電球を施すこと(二)商店街に於ては往々にして規定以外の燭光を點燈せる向あり今後は警察の許可をうけること、若し許可なくして點燈する場合は處分されます(三)夜間空襲管制施行後は必ず一旦戶外に出て燈光の洩れるや否やを確め絕對に燈光を洩らさぬこと特に裏窓、便所、風呂場等の窓には細心の注意をなすこと(四)晝間空襲管制に際しては各戶必ず窓を閉めること(四)アパート居住者には往々にして不心得の者あり此の際特に注意ありたし

競馬場の掏摸

朝鮮咸興北道雄基邑雄基生れ住所不定朴根榮(二二)は廿六日午前十一時頃競馬場に於て特別市淸和胡同一二五細木龜太郞氏のポケットより掏彩票五枚を掏摸つたが警戒中の大經路署員に發見され逮捕、廿七日領警署に押送されて來たが朴は掏摸常習犯で餘罪多數ある見込み目下嚴重追窮中である

女に迷つて 主家の金を橫領

本籍愛知縣設樂郡上津具村行原依田米人(三二)は昭和五年頃より吉野町一丁目丸平洋行店員として實直に働いてゐたが本年五、六月頃より五馬路日光樓抱酌婦八重子に通ひ續け遂ひには惡の道に足を入れ主家の金千餘圓を使ひ込んだが發覺を恐れて最近店を辭すべく獨立で商賣を計畫して東四條通り三叉堂の庭を借り受け商賣用の諸道具を購入準備中のところを廿六日新京署成松刑事に逮捕された

滿洲國人私娼窟に 夜明け前の嵐 七十八名を一齊檢束

最近附屬地內滿洲國人側に於て私娼跋扈し風紀を紊すのみならずひいては妓女稼業者の營業上にまで一大脅威を及ぼすとの風聞に基いて新京署司法係、保安係、衞生係の非番員總出動のもとに廿六日午後十一時より廿七日午前三時に亘り支那風呂、煙館、旅館等公衆營業場の密淫賣窟の一齊檢束を行ひ七十八名を檢束留置した、尙午前一時頃かねて惡評のあつた夜の西公園の檢束を行ひ誰何、訊問、說諭六七十名に上つたが風紀紊亂のいまはしき行爲の者は無く風紀上に於ては槪して良好であつた

國通寫眞班員 三木氏負傷す 生命には別條なし

【北平廿七日發國通】櫻井顧問と同行して廣安門に赴いたまゝ一時行方不明を傳へられた同盟川崎特派員、國通三木寫眞班員、JO八角映畵班員は入城部隊と共に兵營に歸還したが、川崎特派員は無傷、八角氏は右膝に擦過傷、三木氏は左脚部および手足をやられ陸軍病院に入院せるも生命に別條なし(寫眞は三木氏)

三木寫眞部員談

【北平廿七日發國通】二十六日夜の支那軍不法射擊で重傷を負ふた國通寫眞部員三木雅之介君を北平兵營內病室に午前二時半訪づれた、負傷者が漸くベットについたばかりのところで軍醫が右往左往慌しく凄慘な情景を呈してゐる三木君の傷は左脚貫通銃創、兩手首、左大腿部ならびに左脚に手榴彈の破片創の五ヶ所であるが、割合に元氣で日頃の明朗な調子で左の如く語つた

支那兵の姿を一枚撮さうとカメラを上に構へた瞬間、支那兵が城壁の上からどつと射ち出したのだ、どこに彈が當つたのか判らなかつたがどつと倒れた、城壁から廿米位の距離で爆音のやうな銃聲、手榴彈の嵐が捲き起つてた、夢中で匐つて街道の壁際にたどりつきタオルで大腿の傷を縛つてみた、さうして靜かに橫になつてゐたが傷の痛みでその間の時間の經過はボーッとした感じだつた、傷の痛みよりも蚊に喰はれるのに閉口した

第七十一特別議會 本舞台に入る 首相、外相の施政方針から

第七十一議會は二十七日貴族院に於いて近衞首相、廣田外相の施政方針演說、杉山陸相米內海相の今次事變の經過說明あり、愈々本舞臺に入つた

廣田外相の演說

對支關係

そもそも東亞の安定勢力たる地位を確保し、眞の世界平和の樹立に貢獻することは、帝國の國是でありまして、今更贅言を要しないのでありますが、之を遂行するに當りましては、先づ日滿、支那、ソ聯邦間の關係を考慮しなければならないと確信するのであります、最近支那の情勢を通觀致しまするに、國內興論の統一、國家意識昂揚の手段として、帝國を目標とする所謂抗日の精神乃至運動が組織的に强化利用せられ、右に歸因する不祥なる事態が各方面に發生しつゝあるのは、帝國政府の甚だ遺憾とするところであります、さきに成都事件を契機として、支那側の對日態度の是正を促し、日支國交上根本的障碍をなすの議意を具體的問題につき表示せんことを求めたのでありますが、御承知の通り不幸右交涉は支那側の反對により停頓のやむなきに至つた次第でありまして、その後の日支兩國の關係は率直に申しますれば、決して滿足なものではなかつたのであります、東亞に於ける帝國の根本方針が、日滿支三國間の融和提携と、赤化勢力の東進阻止とにより東亞の安定を實現せんとするにあることは茲に改めて申すまでもありません、從つて帝國政府といたしましては、支那側に於て一日も速かに我が根本方針につき充分なる理解と認識とを有するに至らんことを切望するものであります、しかるに支那側においては右の如き理解と認識とを缺ぐのみならず、近來殊に抗日精神の昂揚甚しく、本月七日夜の蘆溝橋事件の勃發も亦その結果に外ならないのであります帝國政府の今次事變に對する態度は、本月十一日聲明いたしました通り、現地解決、事態不擴大の方針であります、從つて帝國政府は一方現地において和平解決を圖ると共に、他方南京においても支那側が速かに時局收拾のため善處するよう努力を盡して來たのであります、私は支那側においても一日も速かに眞に反省して本月十一日夜妥協を見ました現地解決條件により、誠實なる實行を切望するものであります

以上帝國政府の態度は在外帝國使臣を通じまして各國政府に對し詳細說明せしめて置いたのでありますが、各國政府においても右帝國の自重的態度を充分諒解してゐると存じます、なほ帝國政府におきましては、南京政府の態度如何によりましては、支那一般民衆に對する反響は樂觀を許さないものがあり、突發的不祥事件を惹起する虞れも認められまするが故に、支那側中央および地方當局に對し排日行爲の取締り及びわが在留民の保護につき屢々注意を喚起し、事態の推移に應じ、これが保護に萬遺漏なきを期してゐる次第であります要するに今次事變解決の鍵は一に支那側の出方如何にかゝつてゐるのでありまして、私は支那側がわが方の希望に即應し、速かに時局を收拾めるやう有效適切なる措置に出でんことを期待するものであります

對ソ關係

ソヴイエト聯邦との關係は、政府におきまして愼重考慮致して居る所でありますが、滿洲國とソ聯邦との間の國境方面に事件が依然として發生し殊に最近黑龍江上にある滿洲國領の島嶼をソ聯邦國境警備部隊が不法に侵入し占據しましたため、日滿部隊との間に衝突を生じ一時險惡なる事態となりましたが、ソ聯邦が該方面の原狀恢復を約しましたことに事態の收拾を見ましたことは御承知の通りであります、帝國としましては滿ソ國境方面に事端の絕えない情勢について、多大の關心を有するのでありまして國境紛爭を防止するため實際的なる方法を講ずることが肝要であると考へ、年來懸案となつてをる國境劃定および紛爭處理の二委員會を設置し、國境方面における空氣の緩和をはかる等、適當の措置に速かに出づべきものと考へてをります、これがためソ聯邦においても、東亞平和の見地より虛心坦懷協力をなすやうその猛省を促さゞるを得ないのであります又政府は北洋における漁業と北樺太における邦人の石油石炭の利權事業が、その正常なる經營の保證せらるゝことに對し、鋭からぬ關心を持つてをるのでありまして條約に胚胎する諸事業がその實質において有名無實となるが如き事態の發生は斷じてこれを許容せざる方針でありますが、これを要するに、日ソ間にはなほ幾多解決を要する問題がありますので、政府はこれがため充分努力致したいと考へてをります

對英關係

英國との關係におきましては、先般英國皇帝、皇后兩陛下の戴冠式御擧行に當り、御名代秩父宮殿下並びに同妃殿下御參列遊ばされ、兩國の傳統的交誼を一層深めさせられましたことは、まことに感激の外なきところであります、政府は幸ひ從來より日英の親善增進をもつて不變の方針となし來つたのでありますが、最近兩國間の關係調整のため彼我隔意なき話合を行ふことにつき意見一致を見ましたので、なるべく速かにこれが促進をはかり度い考へであります

對米關係

日米兩國の關係は近來まことに良好でありまして、ますます親善の度を加へつゝあるのであります、先般わが經濟使節は渡米の際米國各方面と隔意なき意見の交換を行ひ、經濟上その他において兩國の接近に寄與するところ尠くなかつたことは私の欣快とするところであります

對獨關係

帝國は客年ドイツとの間に日獨防共協定を締結致しましたが、政府としましては同協定の有效なる運用に意を致すとゝもに、將來ますます兩國の緊密なる關係を增進せん事を期してゐる次第であります

通商關係

つぎに通商關係について見まするに、輸出の振興が、わが國生存の必須條件ともいふべき重要事であり、殊に現下わが國の經濟情勢に照しまして收支の適合をはかる最も重要なる對策の一つたることは周知の通りであります、しかるに諸國の現狀をみますると、經濟上、財政上その他諸種の事情により、わが輸出貿易に障碍を持續しつゝある狀態であります、政府は相手國それぞれの事情に應じ、或はその國の政府と協定をとげ、或は彼我民間兩者間の申合せを行ひはしめ、もつてわが輸出貿易の圓滑を企圖してゐるのであります今春以來わが國と印度、ビルマ、蘭領印度、トルコ等の諸國との通商交涉も妥協をみるに至りましたことは、私の欣快とするところであります、政府は今後とも一層わが商權の維持發展に努むると同時に、原料および資料獲得の自由ならびに國際通商の自由を促進するため萬般の努力を致したいと存ずるのであります、近時國際通商自由恢復の傾向がやゝ增進しつゝあるのは、欣ぶべき現象でありまして、私はこの傾向を具體化するが如き國際的企圖に對しては素より協力を惜むものでないことを表明せんとするものであります

全牛乳も槍玉に 十二軒の殆んどが不合格 加水又は異物混入で

傳染病の流行期に入り首都警察廳では二十五日早朝管下各署を督勵して配達途上にある管內全牛乳配達夫より各々一本宛の牛乳を蒐集し本廳に於て嚴重檢查中であつたが、成績は極めて惡く同廳では惡質牛乳による消化器系傳染病豫防のため近く各牧場及び牛乳販賣所に就き一齊檢查を實施することゝなつた、前記檢查の結果によると十二軒の牧場並びに販賣業者の中合格したものは僅かに二件で不合格となつた殘り十件はそのほとんどが加水多く從つて腐敗し易いもので殊に異物の混入等が主なる原因として擧げられてゐる、何れも牛乳搾取方法及びその處理方の非衞生なことに原因するものである、特別市はもとより廣く附屬地一帶に販路を有するこれら牛乳の徹底的檢查は時節柄その結果が注目される

明日から滿鐵俱で 柔道 拳鬪 三つ巴決戰 本紙愛讀者は半額優待

北支に硝煙濛々と立ちこめる非常時局に呼應してわが國獨特の柔術價値を再認識させ且つ青年の意氣を振ひ立たせんものとの意氣込みで武者修業に來滿した福井四段以下の內地柔道軍一行は愈よ明日、明後日の二日間滿鐵俱樂部に於いて新京選拔拳鬪選手、ハルビン外人拳鬪軍に挑戰、肉彈相搏つ壯烈な三つ巴戰を開始することになつた豪雄熊谷を擁する地元軍、ハルビン外人軍に挑む龍儀虎搏の柔拳道試合は銷夏の大ヒットとして早くもファンの人氣は沸き返つてゐるが、この際本紙愛讀者への優待に半額券を刷込みますから御利用下さい、尙三軍の主なるメンバーは左の如くである

新京軍 熊谷選手 倉野、南、西牟田他數名

ハルビン外人軍 クルマン、ベッカー、オストン

內地柔道軍 福井四段(大阪)笠島四段(北海道)神田三段(福岡)宮下三段(石川)

昨日午後からけふ正午迄に 二千九百餘圓 國都の國防恤兵獻金相つぐ

二十六日午後から二十七日午前中に至る間關東軍司令部に到達せる國防恤兵獻金は總額二千九百七圓五十錢の多きに達した、既報の分を除きその明細は次の通りである

▲千二圓十錢協和會內務局分會代表王純古▲二十圓新發路帝都ビル島田進之助▲十圓滿洲報社新京分社代表張步▲二十圓二十錢郭前旗新京蒙租局職員一同▲慰問袋四個梅ヶ枝町一ノ二中瀨シゲ▲五十一圓十五錢(奉天警察取扱)虎石台康德學院設立者兼院長石田順次外職員生徒一同並びに生徒一同からの長文の慰問文添付▲十圓匿名▲二百圓滿洲航空會社社長栗源代理都築德三郎▲五十錢東京國分寺▲五十圓日系第一回學習法官十八名一同▲二百圓北安路天理教滿洲傳道廳代理村田雄三▲十圓開原金融組合吉岡敏生外二名▲百圓新京神泉路妙心寺代理須原秀文新京佛教團▲二十圓新京青年學校軍館局特別班員一同代理村上孝雄▲六十五圓奉天商埠地三經路スターダンスホール從業員舞姬手一同▲五十圓三笠町三ノ十松月樓主朴晶▲三十圓八島通七古野エイ▲二圓老松町一四高城保本タノ▲五圓東一條通巴旅館滯在尾崎久次郎▲二百五十圓敷島町大連株式商品取引所株式取引人組合なほその外同商品取引人組合大阪、堺支部帝國在鄉軍人會大阪、國管內在鄉軍人代表者大會、帝國在鄉軍人會神戶支部臨時大會、大日本陶磁器輸出組合會その他同業組合、滿鐵社員會、廣島縣三原市民大會等內地滿洲各地に於ては續々臨時大會を開催それぞれ宣言、決議等を可決一致皇軍支援の赤心を吐露せる文書を關東軍司令部宛送達してある

大連、奉天、新京 箱乘スリ團逮捕さる

大連、奉天、新京を股にかけて乘客の懷中を狙ふ大仕掛の箱乘スリ團の一味が逮捕された、廿五日午後九時卅分頃大連發二十七列車が奉天に進行中車內巡視中の藤原警察官が一見卅歲位の一邦人に不審の點を認め嚴重追求の結果同人は自稱哈爾濱吉林街西村方山口正德(三二)で、二十五日夜九時頃旅客の懷を窺ひ現金十四圓入り財布を竊取するや空財布を車窓より投げ棄てゐた素知らぬ顏でおさまつてゐたもので、檢札の場合は便所に隱れ巧みに逃れてゐた、同人は一露人を主魁とする約廿名からなるスリ團の一味と判明したので、當局ではこれ等國際スリ團の徹底的摘發に乘出すことゝなつた

皇軍慰問金募集の 大舞踏會開催 新京白露人の感謝

新京白露事務所では北支事變に鑑し皇軍將兵慰問金募集のため二十八日午後九時から日本橋通りニューモデルンに於て『皇軍慰問金募集大舞踏會』を開催する、會參は金一圓である

佛敎團獻金

新京佛敎團大正寺外七寺では、皇軍慰問金として金一百圓を獻金することゝなり、妙心寺執事須原秀文氏が代表として二十六日午前十時軍司令部を訪問獻金した

連熱河省次長

首都警察副總監から熱河省次長に榮轉の連修氏は轉任挨拶に二十七日本社へ來訪した

龍谷大學生講演

京都龍谷大學學生の夏季休暇利用の佛敎講演會は二十八日午後二時及び同八時西本願寺で行はれる

內田良平氏死去

【東京國通】大日本生產黨總裁黑龍會主幹內田良平氏はかねて宿痾で世田ヶ谷の自邸で靜養中のところ廿六日午後十一時四十五分死去した、享年六十四、氏は明治七年福岡市に生れ漢學のかたはら玄洋社で訓育を受けた明治廿七年朝鮮に東學黨の亂が起つたとき同氏は渡鮮して活躍した、日淸戰役後の三國干涉に憤慨對露開戰を唱へまたポーツマス條約反對の國民大會を開いたりして日韓合併の背後に活躍また孫逸仙の支那革命を助ける等國事と東亞の風雲に奔走した

あす(廿八日)

敷島高女プール落成式、午前九時

今晚の主なる演藝放送

▲七・三〇水の俚謠(仙台・秋田・山形)高橋守外▲七・五〇國民歌謠「國旗揭揚の唄」(東京)▲八・一五詩吟「明治天皇御製外」(東京)▲八・二〇新日本音樂「舞踊曲外」(東京)伶明會員▲八・五〇レコード

醇良淸酒 五邑衞 新京西村洋行吟釀

高級住宅用地を求む 四百坪乃至六百坪 三井物産新京出張所 庶務掛 電3二〇一二番

家屋土地賣度
一、ダイヤ街目拔の場所(二階建店舖)敷地共百十坪の家屋
一、興安大路角屋敷にて面積百四十五坪の土地
右賣渡度し御希望の方は電話③三三〇〇へ 姓名在社

電話讓り度し 希望者は本社廣告部迄はがきで申込乞ふ

玉突場讓る 目下盛業中なるも歸國に付急讓す詳細乞面談 新京吉野町一丁目 カチ〳〵山

募集 サービスガール 數名希望者は本人御來談の事 ダイヤ街 玉屋理髮院

新京で正確な信用出來る 技術自慢の古い店 龜岡疊店 電話(3)五三四六番

犬の附屬品入荷 是非御用命下さい 三笠町 タケヤ靴店 電話(3)五二三六

お買物は晝間に 午前九時半より午後七時まで

新製ウエスタンアリゾンシャツ賣出し
フアイバー製トランク賣出し
博多ネクタイ新柄賣出し
引割二品越持タイクネ
二階 婦人協和服調製
制服……22・00……26・00
略服……9・00……11・00
トンボ印アコデオン 8・00
トンボ印ハーモニカ 1・60
空の護りは……第二國民より……
模型飛行機製作材料賣出し
五階ギャラリーにて
新京 三中井

少女給募集 大喫茶 ハリウッド 日本橋通 電(3)6629

社交ダンス教授 夏季講習會開催中(入會隨時) 一科目……五・〇〇 帝都キネマ裏通り 青木ダンス教授所 電(呼)二一四九七七

富久福カマド(新案特許) めし炊き具 斷然經濟

◇三升炊き上げ十五分◇燃料代木炭一錢◇めしの炊き殖え一割五分◇二等米で特等米のめしが出來る (カタログ進呈) 元賣發手一手 滿洲 渡邊商行 新京大經路日之出町三ノ五 電②3944

先づ新鮮な果物はコドノに御下命を 新鮮果物 コドノ 電③二九七五 祝町三丁目 新京キネマ前

歐洲物三本
けふからの豐樂劇場

豐樂劇場廿七、八兩日の番組は「優秀映畫コレクション」の最終プロとして左の如く歐洲ものが三本並べられた

▽佛ヴァンダル「モンパルナスの夜」ジュリアン・デュヴィヴィエが「にんじん」に先んじて製作した映畫でジョルジュ・シムーンの原作小説に基き自らルイ・ドウラブレ他一人と協力脚色アリイ・ボール、インキジーフ、アレクサンドル・リニョ等が主演、怠惰な遊民が借金が嵩んで「金持の伯母を殺したら」と獨言した事から奇怪な殺人事件が起る、デュヴィヴィエの名が絶對の魅力である

▽墺サッシャ「たそがれの維納」「未完成交響樂」のウィリー・フォルストの監督作品で、パウラ・ヴェッセリー、アドルフ・ウオールブリュック主演　歐洲文化の爛熟期にある維納を背景に當時の頽廢した空氣が傳へられてゐた點で記憶されてゐる、ウイリー・シュミット・ゲントナーの音樂もいゝ、フォルストの甘さが迎へられやう

▽チェッコ「ながれ」靴を中心にした淡い少年少女の戀ものがたりが主軸であるが、この物語りの環境を型造つてゐる素朴な山間の生活はその自然抒景と共に感興深い、ヨセフ・ロヘンスキー監督作品、時には汚れない清新なものを持つてフヰルムも味はへる

“愛怨峽”續映
けふからの銀座キネマ

銀座キネマ廿七日よりの番組は「愛怨峽」を續映してこれに新興二番線洋畫を配した大量五本立編成である

▽新興大泉「愛怨峽」溝口健二監督の人情もの、河津清三郎、山路ふみ子、清水將夫主演

▽同「寂光愛」久米正雄原作小説の映畫化、立松晃、姫宮接子、清水將夫主演、青山三郎監督作品

▽寛プロ「娘傀儡師」寛壽郎とその一黨の出演するお得意の右門捕物帖の齣、吉

結婚クーデター

▽メトロ作品△寫眞の如く主演するは當代の人氣役者四人、ウイリアム・ボウエル、アーサ・ロイ、ジーン・ハーロー、スペンサー・トレッシイ、ずらりと並んだ颯爽たるところを見ては誰れしも喰ひつかずにはゐられまい、スペンサー・トレッシーの編輯長、この下に働く敏腕の記者がボウエル、この二人に夫々ハーロー、ロイが絡つて描き出される明朗なる戀の鞘引き、ウオーレス・サリヴァン原作に基くジャック・コンウエイの監督作品、脚色にはハーワード・エメット・ロヂャースとジョージ・オプンハイマーが協力して當つた、メトロ一流の娛樂もの、期待していゝ作品であらう、帝都キネマ廿八日封切

海外映畫短信

▽田保次監督作品フォックス「キートンの大放送」お馴染みバスター・キートンがドロシア・ケントと主演するお笑ひ、チャールス・ラモントの監督作品

▽寶寫「大火山クラカトア」

▽グレタ・ガルボ、ロバート・テイラー初顔合せのメトロ超特作「椿姫」は近日入荷の豫定であるが、デューマの原作が初めて劇化されたのは一八五二年でサラ・ベルナールが主演し彼女の最も成功せる舞台劇の一と謂はれる、其後歐米各地で上演され、歌劇としても上演され、世界津々浦々に至るまで知られてゐる、物語は著者デューマのマリイ・デュプレシ（本姓ローズ・アルフォンシン・プレシ）との戀愛を小説に描いたものと謂はれ、彼女の墓へは今日でもドラマ及びオペラ愛好家の詣でるものが絶えない

豪快無比
無敵艦隊
ユナイト巨豪版
堂々公開迫る！
八月上旬封切
豐樂劇場

▽之はちと舊聞に屬するが、マルクス兄弟のうち唯一人の未婚者であつたハルポの結婚話が世間に流布された經過が頗る振つてゐる、彼は元ジーグフェルド・フォリイスの美人スザン・フレミングと結婚したのであるが、彼自身もはつきり覺えてゐないと云ふが、多分昨年の五月廿六日で、彼の新作品「競馬の一日」の撮影を數日延期して或る小村で擧式したのだと云ふ、彼女とのロマンスは二年前から噂されてゐたが彼は婚約すら否定してゐた、彼の結婚した事が洩れたのは大統領ルーズベルトから署名入の寫眞を貰つて其感激の電報を次の如く打つたから初まる「親愛なる大統領閣下署名入寫眞を深く感謝す、同時に小生も亦小生の結婚に對する閣下の祝辭を受ける心境にあり、小生の結婚を秘密にせしは總選擧の終るまで新聞第一面のスペースを閣下から奪ふのを嫌ひし故なり、御家族御一同様によろしく…ハルポ・マルクス」この心臓の强さには定めし大統領も呆れ返つたことであらう

さぼてん

千鳥の金波クンは實に達者な口の持主、座敷に出れば頻りにシャレを飛ばして笑はす座持藝者だが▼聞く所に依れば内地時代から漫才が飯より好きで新京に來ても漫才が來れば手花で行くさうな▼ジッと顔をみてゐると笑つた時に眼を細くしニッと金歯を出す當り漫才屋でも一本でゆけそうな格好です、エンタツにでも弟子入りをしたら如何？とはこの暑いのにお客の御親切だが身に泌みませんか▼この小菊は姉の菊次よりも遥かに大きな軀をして、夏瘠せどころかますく肥つてゐるが小菊とは身體に不似合な名前だぞと謂へば「まさか大菊とはいへないしネそのうち姉に譲りますよ」と

雜音

豐劇、銀キネ寫眞替り▼豐劇はデュヴィヴィエとフォルストの名が並び洋畫ファンには魅力ある配合だ▼銀キネは新興「愛怨峽」を續映して添ものに量的なものを持つて來た、五本で三十錢なら單價は甚だ安い、勉强して惡からう筈はなし▼帝都は愈よあすから「失はれた地平線」の登場だ「結婚クーデター」と貫錄ある豪華プロと言へやう▼朝日座は「浪曲映畫大會」系良丸、虎造、米若を並べたところ大いに威張つてよし

曆　七月廿八日　水曜　丙辰　友引　箕宿　六月二十一日

●一白の人　世話事多く業務に專念し雜き日巧言に注意庚と辛と壬が吉
●二黑の人　營業に直進すべき日他に心を移すは利なし丁と申と丑が吉
●三碧の人　凶害ありとも吉事は望み難き日起業開店凶甲と乙と辛が吉
●四綠の人　生甲斐なき心地する日爭論口舌に苦み多し甲と乙と辛の吉

お酒は慶央

●五黄の人　運氣閉されて一向に勝目なし盗難遺失注意丙と壬と丑が吉
●六白の人　蓄貨は福利を齎む剛忍精勵を要す文書注意丁と申と壬が吉
●七赤の人　運氣良好にして多少の無理も通る奮起せよ壬と癸と丑が吉
●八白の人　萬事意の如く行はれて努力の功空しからず丙と丁と申が吉
●九紫の人　精勵倦む事なければ大發展を遂ぐべき吉日癸と申と辛が吉

謹告

今般弊店儀他に轉業之爲和洋雜貨一切廢業致候就而平素皆樣の御愛顧に酬ゆる爲第一回整理品として大投賣斷行致し候に付何卒品切にならぬ内御買求の程伏して御願申上候

店主敬白

第一回整理品
クレープシヤツ・夏物カーテン・パナマ帽子
お子樣洋服・婦人服類・お子樣帽子

大投賣

夏物特價品
ワイシヤツ　ネクタイ
ハンドバツク　テーブル掛
家庭用品　其他山積

東二條通廿一番地　アサヒ百貨店　電③二三四二

二百萬弗の巨費を投じ最高最大の製作陣を以て完成されたる映畫創造以來空前絶後の超弩級豪篇

製作日數　滿二ヶ年
出場人員　二萬四千名
製作費　二百萬弗

失はれた地平線

コロムビア社　超弩級巨大篇

英文壇の巨匠ホウソンデン賞獲得小説
ジェームス・ヒルトン原作
「或る夜の出來事」「オペラハット」の脚色
ロバート・リスキン脚色
「或る夜の出來事」「オペラハット」の名匠
フランク・キャプラ監督
名優　ロナルド・コールマン主演

ジエン・ワイヤツト・マーゴ・イサベル・ジユエル・トーマス・ミツチエル助演
動亂支那と西藏の國境に出現せる理想鄕シヤングリラとは何か？
メトロ社超傑作空前絶後・興味横溢四篇大スタア顔合せのこの壯觀

コロムビア映畫二百萬弗作品「失はれた地平線」は今日の變轉極まりなき行詰れるコロニイ文化の相貌を裸かにし新しく將來するユートピアを現出した力强き作である既に名作『或夜の出來事』『オペラハット』で所謂映畫の樣式美と娛樂的內容の完璧な一致を見せてアメリカ最大の巨匠と稱へられたフランク・キャプラ監督ロバート・リスキン脚色の名コンビはその素朴なる人間への讚歌と汚濁せる物質文明への皮肉は遂に此處まで昇華したのである、云ふならばこの「失はれた地平線」は作者の烈々たる火を以て一切の人生的社會的問題の中核を溶解せる映畫藝術不滅の金字塔であり、ハリウッドが世界に誇る唯一無二の偉業である

結婚クーデター

ウイリアム・ポウエル・ユーナ・ロイ・ジーン・ハーロー・スペンサー・トレーシイ主演
監督ジヤツク・コンウエイ
アメリカ紙ン達者で、トーケイ・スティフでコミカルで終始笑はせる作品である本篇は間違ひなく他をノックアウ
トずる映畫である戀愛爆笑、誹謗原作演技監督の良きを渾然とミツクスした作品である

コロムビア・レコード新進歌手總出動映畫
賣れつ兒を聽け
パ社のみが有する四十二吋望遠レンズ使用
英帝戴冠式
極彩色發聲漫畫

廿八日より
午後九時半より　三十錢割引

今週は超特別興行に付從來發行の招待券及び割引券は一切お斷り申上ます

帝都キネマ

懸賞當選者氏名

正解者多數の爲抽籤にて左記の方が當選されました

入巻正子　馬場正德　石田茂一　實葉イシ子　實瀬隆秀　堺原久子　藤原種子　十時千代子　有賀美知雄　關千代子
吉田滋　金豐子　井上孝一　顧潔　三國富士太郎　高山みつぎ　松永福晉　赤羽實英　中村守衞　小林茂
長尾芳子　新見敏明　佐藤伍作　田島政利　中川軍三　金子正雄　豐崎信一　山ノ內博　代谷恒子　恒松太郎
有正敏子　光行羊三　坂本茂雄　橋口利秋　西尾宗一　重信ツル　森永純元　岩澤千代吉　佐藤武雄　深川武雄
長田修　太田鄕　八木規佐子　內海敏子　前村八次　金泰計　松村義春　岡田年行　山本茂代　伯川ハツ

當選の方は印鑑若くは名刺をお持ちの上當館宣傳部迄お出で下さい當館招待券を差し上げます

建設材通關の便圖り 保稅貨場を擴張
―經濟部今後の情勢に備ふ―

經濟部では保稅法施行後保稅倉庫ならびに貨場の保稅法に基く特許事務につき鋭意これが整備に着手してゐたがこの程漸く一段落を告げたので、更に今後は產業開發計畫の進行に伴ふ新設工場の建設材料の通關上の便宜をはかるため貨場を一層擴張する方針である

保稅法施行後約半年間に舊財政部ならびに經濟部で特許した保稅區域は左の如くである

一、第一種保稅倉庫は奉天、新京、哈爾濱の三ヶ所

二、第一種保稅貨場は奉天、新京、哈爾濱の各驛小荷物の安東、營口、山海關、圖們、滿洲里、綏芬河等合せて十六ヶ所

三、その他私設の保稅區域として特許せる第二保稅貨場は安東稅關管內九ヶ所、營口管內九ヶ所、圖們管內三ヶ所、奉天管內一ヶ所合計廿二ヶ所

この中特殊の保稅貨場として特許せるものは滿洲油化工業株式會社の四平街工場ならびに東滿人絹パルプの鬪山工場の二つである

四、第二種保稅倉庫としては在奉天の滿洲製糖の保稅倉庫一つである

滿化硫安は日滿商事を通じて供給

全購聯は滿洲化學創立當初政府より種々好條件を提示された、口約を以て今回滿鐵所有の滿化株肩替り主張をなした譯であつたが滿鐵並に滿洲國の意向は頗る强硬にて殆どこれを一蹴したかの觀があり過般來東京での協調も玆に一頓挫を來たし再折衝の希望も今の所絕無なるかの狀態に陷るに至つた、而も滿鐵はその投資會社たる滿化の販賣部門を同じく過半出資の日滿商事に吸收合併すると口內定これは一つに滿鐵の內部的事務改訂に過ぎないとの事として全購聯の意向如何に拘らず强行するに至る模樣であつて將來滿化硫安は凡て日滿商事を通じて供給される事となる、要するに滿洲國の堅持する方針に則つて滿鐵が動いたもので全く既定的と見られてゐるから全購聯としては殆ど一方的な滿洲側のこの處置に追隨するの外なき事態に直面するに至つた譯で全購聯の滿化持株放棄の如き最後的行爲に對しても滿洲國がこれを引受けるものと考へられてゐるし販賣機構も日滿商事設備を以て何ら不便なしとしてゐるので全滿聯當初主張は結局モーラルオブリゲーションの一點によつて事態を出來るだけ有利に導くほか手段なき現狀となつた 倘ほ滿化硫安は來るべき肥料年度より二十四萬キロトンのキャパシティから實生產二十萬キロトンを確實に供給することとなり第三次擴張で更に亞硫酸法による四萬キロトン增產計畫が進められてゐる

產業五ヶ年計畫案 朝鮮でも進捗
各種部門に亘り躍進期す

朝鮮產業五ヶ年計畫案は目下朝鮮總督府各局で企劃廳の立案樣式に基き夫々立案を急ぎつゝあるが鐵、產金、特殊鑛物、石炭、人造石油、棉花、緬羊、一般農作物等に關する計畫は大陸確立を見現在では殖產局を中心としパルプ工業皮革工業、苛性曹達工業、自動車工業車輛、船舶等いはゆる重工業輕工業にして軍需資源にもつとも密接な關係を有する部門につき立案が進めつゝある、即ちパルプ工業については既設の北鮮製紙を中心に生產力の擴充を圖ると共に鐘紡が最近鴨綠江を中心に蘆によるパルプ資源の開發に努めつゝあるのでこれ等を綜合して積極的な開發を圖るほか苛性曹達については專賣局が中心となつて具體案を練つてゐる自動車工業については現在朝鮮には一台の生產もなくこれを十三年度以降五ヶ年後には六千台を同樣に生產せしめんと立案をみた、當局の案に依ると今後五ヶ年間の民間自動車需要數量は五千五百七十三台とみており六千台の生產が完成すれば四百二十七臺は豫備として保留し得られる豫想であ、これを如何なる方法によつて助成するか即ち新工場の誘致と補助金關係など具體的問題は專ら今後に殘された問題であるが總督府當局の自動車工業確立に對する趣旨は各方面に注目されてゐる

六月中旬の新京卸賣物價

六月中旬に於る新京卸賣物價の動きを見るに、特產、雜穀の軍需關係品は時局を銳敏に反映して相當昂騰したがその他の食料品、建築材料、燈火及び燃料等の必需品は微騰を示したに止り槪ね平靜な足跡を辿つた、總指數は一二七・一にて前旬比一・八％高前月比二・五％高と相當大巾の昂騰であるが、これは前記三品の急騰のためである、これを各類別につき前旬と比較するに、特產類はかゝる事變に際してどの方面にも關係のある大豆と軍需食料品としての高粱の騰貴するは當然であるが、目下端境期にあるに拘らず、現物輸送は極めて圓滑なるため、これが影響はなく豆粕、豆油等も强調で前旬比六・八％の上昇をなした 雜穀類は前旬比三・六％高を示し、その主なるものは小麥高で、その他穀類もこれに追隨した、白米の騰貴率は他都市に比し左程著しくないが、これは新京の在荷豐富なるによるものである 食料品及び嗜好品類は麥粉が事變に對應して暴騰し、砂糖は內地の著しき高値に比し滿洲では相當在荷豐富のため從來は騰勢でありながら比較的安値にあつたが、事變による生產側の手締り、上海方面の需要旺盛もあつて騰勢强化し燒酎は高粱高に煽られて幾分昂騰をなした、鷄卵、味噌の季節的反落は續き肉類その他は保合であつたゝめ指數は〇・五％の騰貴に止つた

紡織品は內地市況の低迷動搖せるを反映し、且つ實需不振に棉花及び細綾物が微騰したのみで他は綿絲を始め一齊に低落した銑鐵は二日に引上の儘であるが、事變前に上向線に轉じてゐた鋼材類は更に騰勢を加へ亞鉛板、洋釘もこれに併行して昂騰した、板硝子赤煉瓦は品薄にて續騰、木材は一服商狀のところに出廻急調となつて低落をなした、燈火燃料は統制價格を維持して變動なく保合、雜品は洗濯石鹼のみ牛油安に低落したが、麻袋、豚毛、ゴム靴は事件を好材料に反騰し、前旬比一・五％高である

六月中旬新京卸賣物價指數（大同二年平均一〇〇）

類別	指數	對前旬比%	對前年七月比%
特產	二三三・三	(十)六・二	(十)一・四
雜穀	一三六・七	(十)三・二	(十)三・六
食料及嗜好品	一一〇・〇	(十)〇・五	(十)八・二
紡織品	一〇七・九	(一)一・〇	(十)一七・七
金物	一六四・八	(十)四・三	(十)四九・六
建築材料	一二六・一	(十)〇・一	(十)二〇・三
燈火品及燃料	九八・八	保合	(十)四・〇
雜品	一二一・六	(十)一・五	(十)二九・七
總平均	一二七・一	(十)一・八	(十)一七・三

（十）印は騰貴、（一）印は低落

滿曹製品販賣問題 本格的折衝へ

三菱系旭ガラス及び滿鐵との折半出資になる滿洲曹達は既に操業開始し、同社製品は遲くとも來月下旬より市場に出廻るものと見られてゐるが、最近製品の販賣問題日滿商事及び旭ガラス間に本格的な折衝を開始する筈である、即ち旭ガラスは滿曹の創立當時より同社製品を三菱商事の一手にて統一せんとの希望を有してゐるが、一方滿鐵關係會社製品は建前として日滿商事が取扱ふ關係上、日滿商事に販賣權を獨占せしめる點には多分の難色があり、既に兩者間に屢々下打合せが行はれてゐたが、製品の出廻り時期も切迫せるため、愈々近く本格的な折衝を行ふ事になつた

大連貿易館 市役所で設計

大連市役所では信濃町市場移轉に伴ひ市場跡を何に使用するかと早くから關係者の注目する處であるが市役所では日滿貿易振興の促進を計る爲め大連貿易館新設を計畫同產業課では二十二日產業委員會を開催これが審議を行ひ營繕係にて設計考案中であり現在案出されて居るのは工費約百八十萬圓鐵筋コンクリート造七階建で各階使用方も略立案中である、關東州廳では關東州廳盲啞學校の增築を爲す事になり設計中であるが今月末入札に附する事となつた

東拓、興中公司に資本的に參加
北支鹽開發の一元化具現

北支（冀東政府地域）の鹽業開發は目下紛爭中の北支事變とは自ら別個の問題として興中公司が中心となり鋭意計畫の實現に努めてゐるが北支鹽をめぐる興中公司、東拓の關係は依然として明朗化せず加之北支に對しては旭硝子、大日本鹽業ら有力會社の觸手も動いて居り北支鹽開發の一元化は國策的課題として益々問題視されてゐた、よつて興中公司、東拓の關係者並に關係官廳との間に北支鹽開發一元化政策の具體化については慎重なる研究をすゝめてゐたが最近愈よ東拓が興中公司に資本的參加を行ひ積極的に協力鹽開發の一元化を確立することに關係者間の意見一致をみた模樣で時節柄頗る注目されてゐる、即ち傳へられるところに依れば興中公司の大株主たる滿鐵の所有株の一部を東拓に肩替りし興中公司は滿鐵東拓兩國策社會の共同經營の形態をとり鹽業開發の一元化を確立するつまり興中公司を滿鐵總裁から開放し東拓の經營經驗を積極的にとり入れ積極的に北支鹽開發一元化を期せんとするもので具體的內容は尙極秘に附されてゐる、これが實現すれば北支鹽開發は必然的に興中公司に一元化されるわけであるが更らに全面的な北支經濟開發の一元化も期待される問題だけに頗る重視されてゐる

土建ニュース

▲圖們日本人局宅給排水工事 落札 六千七百八十五圓 松澤商會

▲牡丹江兒童ホーム給排水工事 單獨 九百十八圓 長谷川工務所 六、六〇〇・〇〇 長谷川工務所

▲牡丹江日人局宅給排水連絡工事 單獨 九千百八十六圓 長谷川工務所

▲牡丹江站改築工事に伴ふ排水工事 單獨 一千六百五圓卅五錢 岡組

▲黑台分遣隊飲料井戶新設工事 落札 三千二百十五圓 平川組 三、三〇〇・〇〇 長谷川工務所

▲牡丹江站構內橋車方詰所其他新築工事 特命 五千二百二十七圓二十錢 大林組

▲圖們貨物係員詰所給水設備工事 特命 百四十一圓三十錢 長谷川工務所

▲佳木斯日人小學校新築工事 單獨 六萬六千五百八十圓 大同組

▲牡丹江鐵路敎習所敎室新築工事 特命 四千七百五十六圓七十七錢 大林組

▲張嶺採鑛所第二水源井試掘工事 特命 二百六十四圓 ●昭和製鋼所

▲首山千山川間水道本管漏水修理工事 特命 二百十三圓七十五錢 原組

▲北記スタンドパイプ給水管取出口增設工事 特命 六百九十四圓四十五錢 眞田水道

▲古城子西捨場詰所內二ヶ所堀坂井戶築造工事 豫特 百七十九圓九十五錢 ●撫順炭鑛

▲第二製油工場第一第二クラシャー連絡コンベアー隧道工事 單獨 一方四百圓 大倉組

▲楊柏堡道路付替工事 豫特 三百五十七圓二十錢 榊谷組

▲第二製油工場集水井築造工事 豫特 百八十八圓 大倉組

▲液化工場假倉庫追加工事 豫特 九十一圓 大倉組

▲古城子松田橋工人民豫特便所新築工事 豫特 六百四十六圓 飛島組 ●保線區

決定工事

▲新京機關區構內給排水管其他修繕工事 落札 三十五圓七十七錢 畠山組

第一回 二、三〇・〇〇 森本組 一、四七・七〇 畠山組 一、七一・四〇 森本組

▲協和會館入口道路改築工事 示談 二百五十四圓五十二錢 菊地組 ●國都建設局

▲五色街附近下水道路改築工事 示談 五百六十二圓九十錢 福高組

▲聽樂路一二七番地附近一部下水改造工事 單獨入札 五六〇・〇〇 右同 單獨 二十五圓 荻澤組

繪 カフクチ トンボ 新京吉野町 乾類樣店 電③二九〇番

▲西萬壽大街電々總裁邸前舖裝委託工事 單獨 百四圓四十六錢 荻澤組

▲黃龍公園內堰堤石口側護岸工事 豫特 四百二十七圓 坂本組

▲白山公園事務所附屬倉庫新築其他工事 單獨 四百五十三圓 山田工務所 ●警務總局

▲第五廳舍民政部大臣室壁補修工事 單獨 五百圓 清水組

第一回 一五〇・〇〇 右同

▲新京郵政管理局自動車庫新築及整備工事 單獨 二萬九千圓 松村組

第一回 右同

▲第十一廳舍新營の內煖房給排水衛生並消火栓裝置工事 示談 七萬二千圓 大倉土木

第二回入札 七四、一〇〇・〇〇 河村工務所

頭婦姙 診往應召 助產 宅
婦產助野宇
主任さんは宇野ノブヨ
ダイヤ街永樂町一 電3-5947

第一回入札 七四、一三〇・〇〇 中島事務所 七三、…〇〇 三機工業 杉山製作所 須賀商會 大倉土木

第一回入札 中島事務所 三機工業 河村工務所 杉山製作所 須賀商會

▲錦州法衞廳舍增築其他工事 示談 三萬四千圓 共進社

第二回入札 右同

第一回入札 外全部 棄權 共進社 ハタ工務所 杉浦組 今井組 福昌公司 伊賀原組 戶日組

決定工事

▲橋頭驛旅客ホーム補裝工事 落札 六百十圓 白川洋行 福井組 池內組 市川組 細川組 日本工業 ●鐵道事務所

▲牡丹江鐵路敎習所敎室新築工事 特命 四千七百五十六圓七十七錢 大林組 ●牡丹江鐵路局

▲牡丹江站改築工事に伴ふ排水工事 單獨 一千六百五圓三十五錢 岡組

▲瓦店子飲料水井戶新設工事 落札 二百八十八圓 澁谷組 三二一・〇〇 復興公司 ●吉村鐵路局

▲下倫站飲料水井戶新設工事 落札 二百七十圓 復興公司 四三五・〇〇 圖們製作所 七〇〇・〇〇 東興公司

▲淨水ポンプ股水管敷設工事 落札 五百五十九圓三十錢 ●吉村市公署 長谷川工務所 撫順 眞田工務所 田中 大信洋行

商況欄（七月二十七日前場）

海外經濟電報

倫敦金塊 六磅一九志九片
紐育金塊 三五弗〇〇〇
倫敦銀塊 二〇片八分一
同先限 二〇片六分一
紐育銀塊 四四仙三〇
スチール株 一〇七弗〇〇
アナゴンダ株 五七弗四分三

▲市俄古小麥
七月限 一弗一八仙〇〇
九月限 一弗一五仙八分五
十二月限 一弗一八仙〇〇

▲紐育棉花
現物 一二仙四〇
七月限 一一仙九五
十月限 一一仙九〇
十二月限 一一仙九四
一月限 一一仙九八
三月限 一二仙〇三
五月限 一二仙〇三

▲印棉
ブローチ 二一〇留
オームラ 一九二留
ベンゴール 一五八留

▲カルカツタ麻袋
青筋 二四留比四分一
英米爲替 二一留比六分三

日米爲替 二九弗九五仙
日英爲替 一志二片
米支爲替 二九弗三〇仙
英支爲替 一志二片分五
日印爲替 七七留比八分三

▲阪神日米爲替 買 二八弗 一六分三
▲阪神日英爲替 買 一志二片 一六分五

▲滿洲中銀爲替
上海向 九八弗九〇仙
天津向 九八弗八〇仙
青島向 二九弗
倫敦向 一志二片

各地株式市況

▲東京株式（短期） 東新 東鐘 日產

▲大阪株式（短期） 新東 大新 日新

▲大連株式（短期） 新東 日產 大新 五品 豆新

▲奉天株式（短期） 滿鐵 東新 日新 大新 日產 五品 豆炭 北鐵 日賣 新郵 鐵新 滿毛 優先 同鐵 同甲 同乙 東拓 瓦斯 電業 化學

各地商品市況

▲大阪綿糸 七月限 八月限 九月限 十月限 十一月限 一月限

▲大阪棉花 當限 先限

▲大阪人絹 當限 先限

各地特產市況

▲新京 現物 寄引 大豆 高粱 小豆

▲大連 ●大豆 七月限 八月限 九月限 ●高粱 十月限 八月限 九月限 ●大豆 寄付 大引

●豆粕 現物 八月限 九月限 十月限 十一月限 袋入 七月限 八月限 九月限 十月限 十一月限 三月限

家庭に保險 保險は大きくて確實な
日本生命
次回後の取扱は
國都代理店
電話(三)五六三〇

タイプライター印書
新京祝町青陽ビル
高野都瑠子
電話(3)二四六六 青陽寫眞館呼出

圍碁・將棋クラブ
◇◇娛樂と趣味の白眉! 設備全滿一……近代樣式
料金 一時間每に五錢 一ヶ月 參圓也 會員募集
趣味の道場 祝町二丁目 アサヒ （サヒ百貨店橫）

貸室
炊事、入浴の設備あり
舊名フランスホテル
日本橋アパート
日本橋通 電(3)五二四八

貸家御案內
本日の空家
◇崇智胡同二二二家賃約百圓 四室事務所向・水間工務所 崇智胡同二二二電話②一九
◇曙町四丁目一家賃八七圓三室住宅向・家主脇坂ビル署 町四丁目一電話③六八六一
◇御問合は直接家主へ願ます
◇貸家貸間揭載御希望の向は當所へ御一報下さい

電氣御相談
◎屋內電氣工事の設計監督は無料で致しますから相談所を御利用願ひます
◎御需用家單獨で會社の營業當局に依賴し難いことが御座居ます場合には御需用家の爲に御斡旋致しますから御心安く御相談下さい
◎其他廣告サインの考案設計職業用電熱の深算・家庭用電氣器具の使ひ方等に就ての御相談に應じます
◎燈火管制について御不審の點が御座居ましたら御遠慮なく御問合せ願ひます
電業支店 電業相談所 電話3 六五二一 三三五六

ライオン靴クリーム
新聞の御申込は 電3・三三〇〇

防空强調週間

死の影に包まれた五人のパイロツトの悲壯物語!見よ文明と進化に伴ふ國防の使命を

して守れ帝都の空

低空爆擊
名花フェイシイ・新人・ラルフ、ベラミイ主演
アルバート、ロージェル監督 コロムビア社超特作日本版

悪魔の空襲
世界平和の噴火國たる動亂支那に捲き起る勇壯なる空中戰
アール、C、ケントン監督 コロムビア作品
リチャード、ディックス主演
カレン、モーレイ 主演
監督 アルバート、ロジエル・コロムビア超特作
タラ、ヒレルメラルフ、ベラミー 主演

殺人光線の空

東日、大毎、パラマウントニュース上映
●東寶、洋畫封切場
五日ヨリ公開 特別奉仕
豐樂劇場
電② 一四四五番

銀座キネマ 階下 三十錢
二十七日より三日間

愛光寂	11.30	4.50	10.05 11.09終
峽怨愛	12.35	5.55	
山火大（アトカラク）	2.25	7.45	
逡放大（のントーキ）	2.47	8.07	
師偏傀娘	3.10	8.30	

都キネマ 電②二四〇八 入場料 階下
二十八日より一日迄

英帝戴冠式ニュース		2.13	6.48
喜れっ兒を聴け		2.32	7.07
結婚クーデター		2.57	7.32
失はれた地平線	12.00	4.35	9.10 1.20

長春座
廿六日より廿八日まで 階下・四十錢

大海の怪魚	2.00	5.44
双鏡	12.50	6.34
北支事變ニュース	2.…	8.0…
最後の戰鬪機	3.34	8.18
千兩か勝差	4.9	10.0

新京キネマ
阪東妻三郎主演 戀山彥 ◇近日公開◇
新京キネマ ユナイト超特作 無敵艦隊 ◇御期待を乞ふ◇ 豐樂劇場
サービスガール 募集 二十歲前後の方、本人來談 朝日座

朝日座 階下 三十錢
27日より29日まで

花嫁日記	12.00	2.43	5.26
新版荒神山	1.0	3.47	6.3
月光赤城嵐	1.5	4.38	7.21

八時九分から全部見られます

新京キネマ 階下 三十錢

女の階級		2.2	6.45
口笛吹いて 百萬雨	11.5	4.6	8.22
檢事とその妹	1.11	5.27	9.43 10.57終

豐樂劇場 岸本チエーン映画御案內 階下 三十錢
27日より28日まで

たそがれの 維納		1.4	6.2
モンパルナスの夜		3.2	8.00
ながれ	12.…	5.4	9.35 10.50

新京日日新聞
朝刊
【本紙朝夕刊十二頁】
本紙定價 一部五錢 一ケ月壹圓五拾錢(郵税)
廣告料金 一行壹圓五拾錢 特別一行貳圓五拾錢
發行所 新京永樂町四ノ一 新京日日新聞社
電話 編輯局專用(3)三二〇二 營業局專用(3)三二〇五
發行人 十河榮忠
編輯人 松本勇
印刷人 水越内之介

床廻材 ベニヤ板 桜甲板
吉川商會
新京老松町七 電二九一三番

政府の聲明文案決定

善良民衆を敵視せず 飽迄支那側の反省切望

書記官長談の形式で發表

【東京國通】政府は廿七日貴族院本會議終了後、午後零時十五分より院内に臨時閣議を開き、近衛首相以下全閣僚出席、杉山陸相より北支のその後の情勢を報告し、同日午前の首相官邸における閣議において協議せる政府の聲明文案につき再審議した後、つぎの如く政府の聲明を書記官長談の形式をもつて發表することを決定、一時散會した

▲内閣書記官長談 北支の安寧は帝國の常に至大の關心を有するところなり、しかるに支那側の徹底せる排日抗日政策はしばしば北支の平和を脅威し、遂に蘆溝橋事件の勃發をみるに至れり、爾來帝國は東亞平和、事件不擴大、現地解決の方針をもつて平和的處理に努め、冀察側に對し支那軍の蘆溝橋附近、永定河左岸駐屯停止、將來に關する所要の保障、直接責任者の處罰及び謝罪の極めて寛大且つ局地的なる條件を要求したるに過ぎず、冀察側は七月十一日夜右條件を承認したるもこれが實行に誠意を示さずして今日に及べり一方帝國政府は七月十七日南京政府に對しあらゆる挑戰的言動を即時停止し、且つ現地解決を妨害せざるやう注意を喚起したるも南京政府は現實の事態を無視し帝國政府の主張を容れず却つてますます戰備を整へいよいよ不安を增大せしむるに至れり、しかれども帝國はなほ隱忍、平和的解決に努力中支那側は七月廿五日郎坊において電線修理に任ずるわが部隊に不法射撃を加へ、更に廿六日夕居留民保護のため冀察側の諒解を得て北平城内に入城中のわが部隊に對し突如城門を閉鎖し不意に急射するの暴擧に出でたり、右兩事件たるやわが駐屯軍本然の任務たる北平、天津間の交通線の確保及び居留民の保護に對する支那軍の武力妨害にして今や軍はこの任務遂行ならびに協定事項の履行確保に必要なる自衞行動をとるの止むなきに至れり、もとより帝國の期するところは今次事變の如き不祥事發生の根因をセン除するにありて善良なる民衆を敵視するものにあらず、又帝國は何等領土的企圖を有せず、且列國の權益保護には最善の努力を惜まざること勿論なり東亞の平和確保を使命とする帝國は事こゝに至れるもなほ支那側の反省により局面を最小の範圍に限定し速かに圓滿なる解決をみん事を切望するものなり

北平在留邦人の收容を完了す

【天津廿七日發國通】駐屯軍司令部午後一時發表
一、北平におけるわが在留邦人は廿七日正午頃概ね收容を了せり
二、廿七日午前十時頃郎坊東方約五粁の地點において軌道に、支那軍の裝置せる爆藥を發見未然に之を除去した

周氏責任保護を確約

【北平廿七日發國通】森島參事官は二十七日午前十時半北平市長秦德純氏代理周氏を訪問、日本側は局地解決の方針で平和解決に努力し續けて來りしも、支那側は協定履行の誠意全くなく不信行爲相つぎ在留邦人の生命財産に多大の不安を感ずるに至つた實情に鑑み、今般居留民の避難實行の已むなきに至つた事理を指摘、支那側の重大反省を求めると共に今後不測の事件が發生の場合を憂慮し遺留財産は冀察側に於て責任をもつて保護されたき旨嚴重申入れ尚冀察側に於て必要なる處置を誤りし場合帝國政府に於て適當と認める申入れをなすべき權利を留保した、これに對し周氏は責任をもつて保護する旨確約、同十一時會見を終つた

支那軍の撤退を勸告す

【天津廿八日發國通至急報】支那駐屯軍司令部廿八日午前〇時發表＝支那駐屯軍司令官香月中將代理北平松井特務機關長は第廿九軍長宋哲元氏に對し第廿九軍の協定不履行の不誠意と累次の挑戰的行爲は最早や我軍の隱忍し難きところなり、就中廣安門における支那軍の欺瞞行動は我軍を侮辱するものにして斷じて許す能はず、軍はこゝに獨自の行動をとるの已むなきに至れる旨を通牒しなほ北平城内に支那軍存在しあるときは城内混亂を惹起し、戰禍を及ぼす惧れあるをもつて市民及び在留外人のため北平城内より支那軍隊全部を直ちに撤退せしむべきことを勸告せり

宋哲元氏辭表を提出

【南京廿七日發國通至急報】宋哲元氏は二十七日南京政府に對し現下の難局に際し自分はその任にあらずとの理由をもつて、冀察政務委員會委員長、第二十九軍長その他一切の本兼職を辭任する旨申出た

【南京廿七日發國通至急報】宋哲元氏の辭意表明は現地締結の協定に對し中央の詰問と各方面の囂々たる非難があるため、進退に窮しこの擧に出たものと見られる

日高參事官 米大使を訪問

【南京廿七日發國通】日高參事官は廿七日午前十時アメリカ大使ジョンソン氏を訪問約一時間半に亘り北支事變の經過顛末を詳細説明、支那側の度重なる不法挑戰行爲を指摘して帝國政府の態度の公正なる點を強調し不擴大主義を説明した、これに對しジョンソン氏は、たゞ速かに事變の和平解決を希望する旨を述べたのみだつた、なほ日高參事官は今明日中に佛、伊兩大使と會見の豫定である

我が軍通州部隊を殲滅す

【天津廿七日發國通】萱島部隊は廿七日午前七時半より第廿九軍の在通州部隊に對し武裝解除を要求したが、支那軍はこれに應ぜざるのみならずわが軍に對し射撃を開始したので、萱島部隊は斷乎これに應戰し、午前十時頃敵の大部分を殲滅した、支那軍の死傷は四、五百名の見込、わが軍は武器、彈藥を多數押收した、本戰鬪におけるわが戰死者左の如し

▲戰死 田村中尉▲重傷 内田中尉ほか下士以下戰死傷十名内外

南苑三十八師、又復挑戰

我が軍機上から機關銃掃射

【北平廿七日發國通】廿七日午後五時頃南苑の第卅八師の一部は又復わが部隊の行動を阻止、兵營附近よりわが軍に對し猛射を浴びせたので、わが方も遂に意を決してこれに應戰、敵陣地目掛け痛烈なる砲撃を加へると共に飛行機數機は地上部隊と協力し空中から機關銃の掃射を敢行敵を沈默させた

櫻井少佐 六ケ月の重傷

【天津廿七日發國通】櫻井少佐は左大腿部貫通銃創、右脚關節骨折、前胸部擦過傷を負ひかなり重傷なるも生命には別條なし、治療六ケ月を要する見込み

廣安門に於る我戰死傷者

【天津廿七日發國通】駐屯軍司令部午前十時半發表＝廣安門の戰鬪におけるわが戰死傷者左の如し

▲戰死 二等兵 前花毅 二等兵 向井俊曉
▲負傷 特務機關 櫻井少佐 同 早川大尉
軍曹 大久保升三 上等兵 大和恒春 同 松井健二 衞生兵 小林好三 二等兵 中原勇 一等兵 田淵喜四郎 上等兵 臼井喜六
二等兵 山内喜作 同 山本達雄 同 向井武 同 村山彦 通州特務機關 森岡勇松 同 田村愛 冀東政府 古田口章夫

廣安門脱出記

城壁眞下の皇軍へ 一齊機關銃猛射

卑怯極まる支那軍の騙討に 無念、僚友相次で倒る

【北平廿七日國通特派員發】記者は今昂奮にふるえつゝ筆をはこんでゐる、餘りにも不法な支那軍の計畫的射撃は全く鬼畜の行爲以外の何ものでもない、記者は八角ならびに三木兩君とゝもに廿六日午後六時半櫻井顧問に隨行、廣安門に到着した、依然として不誠意な支那側は事前の諒解にもかゝはらず城門を堅く閉めて土囊を積み重ねてゐたが、櫻井顧問の交渉により城門は漸く開かれた、然しこの時すでに支那側は皇軍の攻撃を決意してゐたのだ、城門を開く以前に公安局員は廣安門に通ずる大通り一帶の住家を全部閉めさせ、日頃繁華なこの附近も不氣味な靜けさ、殘つたのは城壁の上にのぼつた櫻井顧問と城門内の路上に殘つた日本人記者およびその自動車の運轉手その他十數名にすぎない

午後七時十分豐臺よりの先頭部隊のトラックが何等の懸念もなく廣安門を通過しはじめた、トラックはスピードを落して一臺又一臺、三臺目が城門を出た途端にパンパンと三發の銃聲に續いてタタ……と機關銃の掃射だ、堅固な城壁から廿メートルの直下にある皇軍ならびに無抵抗の日本記者、寫眞班員に猛然と攻撃を開始したのだ、迫撃砲、手榴彈、機關銃、小銃の光はタターン、シュッと夕暗迫る廣安門大街に尖光を放つ、記者は城内に據る敵を廿メートルの目前に眺めて全くなすところを知らなかつた、見る見る間に三木君が「アッ」とさけぶや敵彈に倒れた、活動寫眞班八角君が脚に負傷した、居合せた他の邦人二名も傷いた、記者は僅かの掩護物を見つけて身を隱したが、霰雨の如く落下する敵彈に全く生きた心地もない、皇軍はすでに城門を距る數百メートルの地點に集結して間髮を入れず散兵線を布き、其後方では支那軍膺懲の機關銃射撃が始つた兩軍の間にはさまれた記者は今や全く最後の覺悟を決め、皇軍に對して不法な支那兵の徹底的膺懲を願ふと共に、はるかに故國の家族への別れを心で告げた、大陸の晝は長いとはいへ八時半ともなれば陽はトップリと暮れ、掩護物に隱れて機を待つこと一時間半、この時突然コッコッ軍靴の音がした、支那兵の來襲と直感したが天佑なるかなわが軍の看護兵だつた、記者は鮮血淋漓たる三木君を背にしながら軒傳ひに後方に退いた、その中にも敵は手負ひとみてか又も射ち出す始末だ、だが嗚呼何たることか、約百米後退した時三木君は「もう駄目だ」とバッタリ倒れてしまつた、仕方なく記者は心殘りにも三木君を殘して後退したが、運よくこの地點にはすでにわが散兵線が布いてあつたので直ちに軍に依頼すると共に、兵四名と記者は三木君をタンクに乘せて九時半頃王子廟のわが軍主力部隊までやうやく運び得た、此處には敵彈に負傷したわが兵士が三名ばかり居た、九死に一生を得た各社記者、寫眞班は此處に一應集合して互に手をとつて皆泣いた、しかしまだ安心を許さぬ廣安門上の敵はますます增加の形勢にある、後方は戒嚴中で一歩も城内へ寄せつけない記者等非戰鬪員は何れも北支特有の塵芥をなめながら軍用トラックの下にもぐり込んだ時十時半とおぼしき頃敵の手榴彈が落下して〇〇中隊長は無殘にも悲痛なる叫びをあげた多勢を頼む支那兵は既にこの附近にも潛入してゐたのだ、全將士の憤慨頂天に達した、この時記者達はまさかの時のためにと軍用トラックに乘せられた、澄み渡る大陸の月も今日ばかりは曇つて雨さへ降つて來た、漸く心の平靜を取り返して記者は唯だ人間の運命のみを考へた、死なば全將兵諸共だ、案外安らかに死んで行けさうな氣持さへする、敵か味方か判らないが遠くに軍用列車かタンクらしい音も機關銃の音も今は絶えて聞かれない、その内特務機關と冀察側との交渉が成立した知らせが來てわが軍は散兵線を解き撤收した、時に廿七日午前一時、全將兵と共に再び軍用トラックに搭乘して宣武門から西單牌樓長安街を經て兵營に辿りついたのは午前一時半だつた、一行の安否を氣遣つた今井武官及び駐屯軍首腦部が態々兵營門前に我々の歸還を祝して安心の涙をながしてくれた、無事だつた我等は戰死者に對し嚴かな默禱をささげると共に二時過ぎ兵營を辭去した

拳銃擬す敵を投倒し 城門から飛降る

櫻井少佐の脱出記

【北平廿七日發國通】櫻井少佐の豪勇物語は今次事變中だけでも數へられない程であるが、二十六日夜の廣安門飛降り脱出事件の如きは聞く人をしてその沈着豪膽さを三嘆せしめてゐる、冀察軍事顧問である少佐は、その夜軍使として廣安門上で不法な支那兵の射撃を抑制せんとしてゐる内大隊長自ら同少佐に拳銃を擬して退去を迫るの窮地に陷つたが、强氣の少佐は敢然これを投げとばし今はこれまでと城門内側に飛降りたのであつた、城壁の高さは三十尺、この時支那兵の一齊に放つた銃丸に左股を射ち拔かれ右脚を捻挫歩行不自由のまゝ丁度そばにあつた民家に這入りこみ運を天に委せて靜かに天井を眺めてゐた、銃砲の嵐がしばし切れた時その民家の前で支那兵が穴を掘り初めた、少佐は「これでとう／＼俺も埋められるのか」と觀念の臍を固めたさうだが、幸ひ其まゝ見つけ出されることもなく午前一時閉戰と共に周參謀の迎へで生還する事が出來た、兵營内病院に横たはる少佐は十數時間前の生死の間を往來したとも見えない冷靜さで語る

思へばあの穴は川村通譯を埋めるものだつたに違ひない、私の横に立つてゐた川村は私が飛降りた瞬間一齊に射撃を浴びて倒れたのだ

事態の急迫化に 冀察首腦部狼狽

責任轉嫁に亂脈暴露

【北平廿七日發國通】事態の急迫にもかゝはらず支那側は全く無誠意で最後の場合に直面してもなほひたすら局面の糊塗に終始し、口に日本側に對し何でも聞くからと例の常套手段でわが方の決意實行を遷延せしむべく一寸逃れの小細工に汲々としてゐるが、他方冀察首腦部内は我方の嚴然たる態度に狼狽の極に達し、午前五時から開かれた首腦部會議も何一つ決定し得ず、我方に對しても從來進んで日本側との折衝の表面に踊つた連中は言ひ合せたやうに尻込し一人として責任を買つて出るものなく些細なことも一々宋委員長に聞いて來ると責任轉嫁の一點張りで内部の亂脈ぶりを遺憾なく暴露してゐる

行方不明の齋藤、吉富兩氏無事

【北平廿七日發國通】廿六日廣安門の戰鬪において行方不明となつた齋藤薊州通譯、吉富特務機關員は城門を通過冀東豐臺に着いた旨豐台より特務機關宛電話があつた、なほ戰死せる川村宣雄氏の遺骸は目下冀察側林高宇氏に對して引渡方交渉中である

賀屋藏相演説要旨

本議會に提出した十二年度歳入歳出總豫算追加案は今回の北支事變に關するもので、歳入歳出共に九千六百八十餘萬圓である、今事件に關する經費としては嚢に取敢へず陸軍省所管の部につき第二豫備金より千餘萬圓を

支出したが、今回更に外務省所管に於て七十餘萬圓を、大藏省所管に於て四千八十餘萬圓、うち北支那事變第一豫備金四千萬圓、陸軍省所管に於て四千六百萬圓、海軍省の所管に於て九百十萬圓を追加豫算に計上した、これが財源としては一部國庫剩餘金の借入れによるものゝほか大部分は新たに北支事變公債を發行してこれに當てることにした、右のほか政府は保健社會省設置、熟練工養成施設、金增産促進、企畫廳設置、外國爲替管理法施行に伴ふ經費の增加、國庫豫備金の增加等につき追加豫算を本議會に提出する見込みである、わが國外國爲替の相場水準を維持することは諸般の國策を遂行し、國民生活の安定を維持するために最も肝要である、これをもつて爲替相場の現在の水準はこれを堅持することが必要であつてこれがためには出來得る限りの努力を致すべきものと信ずる、今後わが國の生産力の擴充せらるゝまでの過渡期においては相當多量の物資を海外より

輸入する傾向にあり、わが爲替相場の水準を維持しつゝしかも必要なる物資を出來得る限り多量に輸入するがためには貿易の振興その他國際收支改善のため積極的の施設を講ずることが緊要と信ずる、しかし同時に不急不要なる物資の輸入その他節約し得べき對外支拂は出來得る限りこれを抑制して、その餘力を國家的に必要なる使途にふりあてることについても充分努力すべきものと考へる、又必要なる方面に必要なる物資が出來得る限り多量に供給せらるゝやう、不急なる方面又は必要の程度薄き方面における消費の節約、代用品の使用等についても考慮するの要がある、金融界は最近産業資金の需要が旺盛となり株式の拂込金並に銀行貸出金等は著しく增加した、今後に於ても資金の需要はなほ多額に上るものと豫想されるが、之に對し資金の融通を圓滑ならしめ又金利もなるべく低位に保つ

必要があるので、政府は國家的に最も能率高く活用せらるゝやう適當なる方策を講じその他金融情勢の推移に應じ善處したい考へである、過般日本銀行は國債擔保割引率を引下げ社債を保護する手形割引に新たなる運用方針を決定した、右は公債政策上より又一般金融上より時宜に適せるものと考へる、つぎに金の價格は世界的に騰貴してゐるが、現在兌換券の準備となつてゐる金の評價については、純金七百五十ミリグラムを一圓としてゐるため相當多額の金準備を要してゐるにかかはらずその實情を表示せざる嫌ひがある、しかし現在貨幣法を改正し所謂平價の切下げを行ふ事は未だなほ其時期でないと考へられるので、この際の措置としては日本銀行の金準備充當價格について一應の改訂を行ふを適當と考へる、これにともなつて生ずる剩餘金によつて爲替資金を設置し、主として特別資金を運調のため使用したいと考へる、尤も政府はこれにより現在の爲替水準を變更する意思はないので依然對英一志二片の

水準を堅持する方針である、今後における金の現送量は大體毎年の新産金の程度内にとゞめたい考へであり、且つ本議會に産金に關する法律案を提出する積りである、なほ今回の北支事變勃發後におけるわが國經濟界の情勢をみるにこれにより多少の影響を蒙つた方面もないではないが、一般に冷靜な態度を失ふことなく概ね平穩裡に推移して來た政府は今回の事變發生以來各方面に對し事變の眞相ならびに政府の眞意を傳へて、擧國一致の支援を求め經濟界に對しては特に愼重に善處せん事を希望した、前述の如く經濟界が平穩なる状況を持續して來たのは右の協力が如實に示されたものと考へ誠に心强く感ずる次第である

秋山、宮崎兩氏 東京憲兵隊に召喚さる

【東京國通】東京憲兵隊では北支事變勃發以來國内の情勢に對し嚴重警戒を行つてゐるが、廿六日午前六時廿分麴町區麴町元代議士秋山定輔氏を召喚、林特高課長が取調べを行つてゐる、事件の内容は極秘に附されてゐるが神戸で檢擧された宮崎龍介氏と共に重大な事件に關し嫌疑をかけられたものとみられる

【神戸國通】去る二十四日午前十一時神戸埠頭を出帆の郵船上海航路長崎丸に乘船せんとする一紳士に不審を抱き直ちに内偵の上憲兵分隊に同行を求め極秘裡に取調べを進めた結果、歌人白蓮女史の夫君東京豐島區目白辯護士宮崎龍介氏(四〇)と判明、某重大事件の有力な關係容疑者としてかねて東京憲兵隊で身邊監視中であつたもので、身柄は二十六日密かに東京憲兵隊に護送された

鐵道北軍用路に 拳銃强盜

鐵道北軍用路五五雜貨商田中洋行に廿七日午後十時四十分頃半島人風の一青年が買物に入り來り折柄店先に居合せた店主田中儀四郎氏(二七)に話しかけてゐたが突如隱し持つたブローニング拳銃を主人の鼻先に突きつけ命がほしいか金がほしいかと恐迫强盜に居直つたので田中氏は懷中してゐた五十七圓在中のロザシ財布を差し出すと犯人は素早く强奪玄關から飛び出して闇に姿を消してしまつた、屆出に接した領警署では首都各警務機關に連絡直ちに全市に水も漏らさぬ捜査網を張り徹宵全機能を擧げて嚴重捜査につとめたが未だ逮捕に到らない

防空演習が始まると燈火管制の材料が一齊に暴騰し北支事變が勃發すると滿洲國内の諸物價が著しく騰勢を示して來た▼凡そ戰爭と云はず事變と云はず或る種の突發事件が起ると諸物價が常軌を放れるのは世界何れの國に於ても同樣であつて▼其れを抑壓して平衡を保たしめる唯一の武器が所謂暴利取締令である▼建國日なほ淺き滿洲國に於ては未だ全國的に統一した暴利取締令を施行されたことなく▼建國當時建設過程の國都諸物品の不足に乘じて不正奸商の跋扈に對し關東廳が附屬地内の取締令を實施したのに呼應して特別市及び國都建設地域一帶の取締をなしたに過ぎなかつたが▼滿洲國經濟部に於ては非常時局に處し一歩進めて全面的に所謂暴利取締令を公布することに内定立案中と聞く▼大體に於てその内容は關東廳令と大同小異のものとなるであらうが滿洲の現情から見ゝこれが公布は一日の急を要ふべきであらう

社說　最後的通告の傳達

一

七月七日蘆溝橋事件以來、支那駐屯軍は事件不擴大、現地解決の方針のもとに第二十九軍と協定を結んで、支那軍隊の數次にわたる不法不信行爲に對しても努めて隱忍自重して支那側の協定實行を監視して來つた。しかるに支那側は言を託して協定の實行を遷延して二十五日の夜には郞坊に於いて通信交通の掩護のために派遣されたわが軍に不法射撃を加へるに至つた。これは支那軍がわが軍との間に協定した事項の實行に對する誠意を缺き依然排戰的な態度を取つてゐることを示すものであり、わが駐屯軍司令官が第二十九軍長宋哲元氏宛に最後的通告を發するに至つたのもまさに當然の處置であつた。

二

注意すべきことは、支那の中央が、すでに現地協定が成立して居るのにも拘はらず、續々中央軍を增援せしめて積極的な攻擊態勢を取つてゐる事實である。更に黨部及び左翼戰線が宣傳員、特務隊を第二十九軍に派遣して猛烈に抗日煽動を行ひ、第二十九軍の抗日意識が中央軍のそれと何等選ぶところないまでに達してゐるといふ事實である。これらの事實について、わが喜多武官が、事態をこのまゝに放置して支那の反省を豫期する如きは百年河淸をまつに等しいであらうと述べたのも首肯されるところである。宋氏に對し最後的通告が手交された直後に、北平の廣安門に於いて又しても支那兵が暴戾極まる行爲に出たことも支那側の無誠意を如實に示すものとして指摘されねばならぬ。派兵は、支那の計畫的武力抗日に對して反省を與へ事態を圓滿に解決せんがために行はれたのであつた。しかるに彼はその不法を改めず、わが强行的對處をもやむなきものとした。斯くて起るべき一切の責任が支那の側において負はれねばならぬことは極めて明瞭である。

三

北支の問題が今次の事件によつて質的な變化を見たことは注意して置くべき事である。北支問題は今では全支那の問題となつてゐる。從來は北支の問題は大體北支の局地において解決されて來た。しかし今日ではもはやそのやうな方法をもつてしては解決されぬ段階に到達してゐる。われわれは當然、この擴大された規模に對する解決方法の準備を有すべきである。支那とても全國家をあげてこの問題に立ち向つてゐる。問題はただに國民政府を相手としてゐるだけにはとどまらない。全支那民族が相手なのである。支那の內部では國、共兩黨の妥協が出來た。それは民族戰線の形をとつていま北支問題に力を集中してゐる。その後に來るもの、それを考へる時決して輕視出來ぬ問題である。

やむにやまれず 遂に自衞手段に

陸相北支事變を議會で說明

【東京國通】廿七日の貴族院本會議は午前十時九分開會先づ近衞首相登壇、別項の施政方針を述べ、特に最近における北支事變に鑑み日支外交の點に觸れるや議場は俄然緊張し、かくて淳々と所信を述べ、最後に時患を克服するには諸君の御協力を願ふと結び、僅か八分で降壇、次いで同十八分外交方針を述ぶべく廣田外相登壇、既報の如き演說をなし東亞の平和は日、滿、支三國の提携と共產黨赤化の撲滅にありと斷じ、三十二分降壇、ついで特に杉山陸相發言を求め登壇、北支事變に關して大要左の如き說明を行つた

□

支那民衆の抗日侮日運動は南京政府の徹底したる抗日政策に基き、近年における國內統一の强化、軍備就中空軍の擴充編成裝備の改善等の事實に伴つてその力を過信してをり上海事變當時に比して相當根强い根底を持つてゐるのである、この勢は北支方面にも波及し最近平津その他の各地においてしばしば在留邦人或は帝國官憲に對する暴行侮辱事件を惹起したのも抗日運動の現れであり、今次事變もまたその因由するところこゝに存する（以下今次事變經過の概要を述ぶ）

支那側において不法行爲は勿論排日侮日の行爲に對する謝罪をなし今後再びかゝる行爲なからしむるため確實なる保障をなすことは帝國の威信はもとより東洋の平和維持上極めて必要なことである、よつて政府は十二日緊急閣議を開き取敢ず關東軍の一部、朝鮮および內地より所要の兵力を急派するに決したのである、支那側は帝國政府の斷乎たるこの決意と國民一致の熱誠なる支持とを知るや遽かにその態度を變更してわが要求を容れ同日午後八時第二十九軍代表は解決條件に調印して事件は急遽解決するかに見えた、解決條件は

一、支那軍の蘆溝橋附近、永定河左岸に駐屯の停止
二、將來の保障
三、直接責任者の處罰
四、謝罪

の四ケ條である、然るにこの間支那軍の不法射擊は依然として斷續的に行はれ又中央軍の移動北上などもたえず行はれつゝあつた、十八日に至り宋哲元氏は自ら香月軍司令官を訪ね陳謝の意を表したが、十九日には又復小銃、迫擊砲をもつて我に射擊を加へ、わが軍に數名の損傷を生ずるなど突發事件絕えずして約諾實行の誠意を認むることが出來ぬので駐屯軍は支那側にして不信行爲を繰返すにおいては廿日正午以後軍は自衞上獨自の行動を採ることとあるべき旨を彼に通告し、約諾の確實なる履行を嚴重監視することになつた、この駐屯軍の峻嚴なる態度に對し彼は十九日午後十一時約諾實行に關する細目協定に調印を申出たのであるこの細目協定は責任者を謝罪處罰のほかに

一、日支國交を阻害する人物の排除
二、共產黨の徹底的彈壓
三、排日的各種機關團體及び各種運動並びにこれが原因と目さるべき排日教育取締り

の三項目であつて、また別に駐する第三十七師を北平より他へ移すに二十日朝にはまたもや數回迫擊砲をもつてわれを射擊し、同日午後二時三十分にはわが蘆溝橋及び八寶山附近よりわが部隊に盛に砲火、小銃火を加へ、わが軍もまた膺懲のため彼に砲擊を加へこれを沈默せしめた、其後はしばしば斥候派遣、不法射擊等を繰返してゐるが、わが方は彼の行爲を嚴重に監視した結果、彼は軍隊の撤收方の他逐次約諾を實行するかに見えた、しかるに廿五日夜北平天津中間の郞坊において軍用電線修理中のわが部隊に對し、又復無法なる集中射擊を加へて來た、茲において駐屯軍は地上、空中部隊を急行派遣せしめ、これに甚大なる打擊を與へ彼を忽ちにして敗退させた、以上每日の如く相ついで反復せらるゝ支那側の不法挑戰に鑑み、わが駐屯軍は廿六日も已むなく期限附約諾履行を彼に迫つた、しかるに彼は廿六日夕冀察側の諒解のもとに北平西側廣安門より入城中なるわが部隊に對し、突如城門を閉鎖し不意にこれを攻擊し、われに少からざる損害を發生せしめた、事態斯の如く彼の武力防害のためわが居留民の保護も北平天津間交通線確保も危殆に陷りわが駐屯軍はすでに隱忍を許さず、その任務遂行ならびに自衞上斷乎彼を膺懲するに決し、陸軍當局またこれに應ずる措置をとるに決した

總理大臣演說

【東京國通】第七十一回帝國議會における總理大臣演說要旨

洵に多事多難の時局に際して圖らずも大命を拜し恐懼に堪へない次第である、政府がこの重責を果すにあたり、こゝに基本とする精神を明かにしておきたいと思ふ、それは百般の政策をして我が尊嚴なる國體の精髓に歸せしむることであり、この精髓の發露は外にしては國際正義に基き列國と共に眞の世界平和の確立に力を致し、內にしては社會正義に卽して國民をして各々その處を得せしめ、國運の堅實なる發展を圖ることである、今回支那における事變の勃發はまことに遺憾に堪へない、政府は已むを得ず重大なる決意を致したが、各方面より擧國一致の支援を得たことは洵に感謝に堪へぬ、今回派兵の目的が東亞の平和維持に存することは過日中外に聲明致した通りである、支那政府ならびに國民の自制自律によつて日支兩國間における國交が速かに根本的に調整されんことを衷心より希望して止まない次第である、現下內外の情勢に鑑み生產力の擴充、國際收支の適合及び物資需給の調整を主眼とする綜合的計畫を樹立するの必要なるを痛感する次第で、この計畫は日滿兩國を一體とする見地に立つて具體案を作成するやう考究中である

その他行政機構、議會制度の改革その他各般の政策は今後の檢討に俟つものであるが、例へば保健社會省の設置の如きは既に設置の方針も確立しこれに必要なる豫算は議會の協贊をお願ひするに至つた次第である

教育については學制改革の如きは短時日の間にこれを決行することは至難であるから教育審議會を設けて愼重審議を重ねたいと存じてゐる、近時わが國はいよいよ興隆し益々發展するの實を擧ぐべき試鍊の一過程にある、したがつて國力の飛躍的發展、これに伴ふ革新的諸政策の遂行は國民諸君が大いに發奮し大いに忍耐し各々全能力を傾けて互に協力事にあたるにあらずんばその效を收むることは出來ないと信ずる

政府はこの協力一致の精神に基き改革すべきものは進んでこれを改革し、日にまた新たなることを期し、從來解決困難とされた諸問題の如きも順次にこれをとりあげ解決して行きたいと思ふのである

滿洲國科學審議委員會 近く改正訓令發令

現行滿洲國科學審議委員會は康德二年八月國務院訓令第三十二號を以て發令されたものであるが、今回の政府行政機構の改革に伴ひ構成の一部が變更されることになり、來る八月十日の第三回科學審議委員會開催までに新訓令の發令を見る筈である、委員中從來關係各部の總務司長を以て充てられてゐたものが、關係各部次長に、蒙政部次長は同部の解消に從つて當然委員任命から廢除され、又馬政局長、畜產局長に變更される模樣である

地方司法機關 全國的に整備

九月一日を期し斷行

司法部では法典の整備、人の充實施設の擴充、組織の完備を重要事業としてそれぞれ進捗せしめて來たが、その組織完備中の重要項目の一なる地方司法機關の整備は來る九月一日を期して大いに展開を示すこととなつた、すなはち九月より從來拜泉、海倫、呼蘭、依蘭、海龍、開原、洮源に存した七つの地方法院が廢止されて區法院に改められ、黑河、克山、佳木斯、牡丹江、四平街、黑山、赤峰、通遼、開魯、札蘭屯、海拉爾の十一ヶ所に地方法院が新設される、また從來縣旗行政機關中に併置されてゐた司法機關を閉鎖し新たに多くの區法院が設けられる、區法院新設を見るのは次の諸地である

公主嶺、伊通、雙陽、九臺、農安、德惠、長嶺、盤石、蛟河、敦化、汪淸、和龍、琿春、新民、淸原、法庫、四平街、開魯、莊河、通遼、王爺廟、開魯、雙城、阿城、牡丹江、穆稜、東寧、佳木斯、勃利、朝陽、黑山、北鎭、阜新、赤峰、景星、林甸、泰康、洮安、克山、北安、黑河、札蘭屯

參議府會議

參議府會議は廿七日午前十時より開かれ

一、滿洲合成燃料株式會社法
一、貿易緊急法に基く輸入制限に關する件中改正の件
一、新刑法施行に基く十五種の稅法改正の件

を議決したが、前二項は廿九日公布、十五種の稅法改正は八月上旬公布豫定である

新休日も規定

來年一月より實施

廿六日の國務院會議により國家的慶祝日は別に勅令「慶祝日に關する件」を以て制定するに決定した結果、休日中の一部名稱を變更すると共に他の節日及び一般休日もこれを整理按配することが必要となり、近く參議府會議の諮詢を經て左の如く休日を規定、來年一月一日より實施されることゝなつた

▲節祀日
春節　陰曆正月一日に相當する陽曆の日
元宵節　陰曆正月十五日に相當する陽曆の日
春丁祀孔　陰曆二月上丁日に相當する陽曆の日
端午節　陰曆五月五日に相當する陽曆の日
中秋節　陰曆八月十五日に相當する陽曆の日
秋丁祀孔　陰曆八月上丁日に相當する陽曆の日
▲陽曆一月二日、三日及び十二月廿九日、卅日、卅一日
▲陰曆正月二日、三日及び十二月末日に相當する陽曆日
▲日曜日

×××

駐チタ領事館 鐵條網事件 ソ聯側陳謝

駐チタ滿洲國領事館の周圍に鐵條網を張り續らし館員の行動を束縛せんとしたるソ聯當局の侮辱事件に關しては問題の重大性に鑑み各方面から注目されてゐたところ、廿六日午前チタ駐在石田領事代理より外務局に左の如き報告があつた

廿二日在チタソ聯外交代表ルイジヨフ氏に對するわが方の嚴重抗議の結果、ソ聯當局はその態度を改め事件につき陳謝の意を表すると共に鐵條網設置工事の繼續を中止せしむべく處置を講じたる旨回答し來つたが、わが方は引續き既に工事を完了せる鐵條網を速かに撤去されたしと嚴重要求中である

產婦人科 內科 性病科 齒科
河野醫院
醫學博士 河野省二
九州齒科醫學士 御園之助
主任產婆 天野ヲサエ
入院往診隨意
豐樂路中央飯店前 三中井東半丁

スターリンの肅淸工作續く

【ベルリン廿六日發國通】スターリン氏の肅淸工作は引續き全ソ聯邦內の各方面に亙つて行はれてゐるが、ドイツＤＮ・Ｂ通信社モスクワ來電によれば、またもや聯邦人民委員會監査委員會議長アンチポフ、對外文化協會々長ロセフ、ロシア共和國々內商業人民委員レフ・ヒンチユーク氏等の有力者が逮捕投獄され、有名な女ベツテイ・クラン及ナタリア・スタフの兩名も既に槍玉にあげられた、前通信人民委員ゴダ氏と知人關係にあつた爲スパイの嫌疑で逮捕されたと言はれる、更にウクライナ共和國に於ても同國共產黨書記チヤタジエウイツチ、財務人民委員レキス氏及令息中央執行委員會議長ペトロウスキー、同委員シユレヘス氏等が逮捕され、他方キエフ軍管區當局では前政治部長アメリツン氏を銃殺し、戰車隊長ボリツセンコ將軍を逮捕したが、トハチエフスキー元帥の裁判官の一人だつた北コーカサス軍管區司令カシリン將軍も軍機漏洩の廉をもつて逮捕罷免され、關司令チモチエンコ將軍がその後任に任命されたと言はれる、コミンテルン書記局の重要メンバーたるウオスクイン氏も反革命の嫌疑で捕へられたと言はれ、スターリン氏の鐵腕は何處まで延びるか豫想し得ぬ狀態だ

匪首愛國軍 武裝解除さる

奉天省本溪縣下に於る治安肅淸工作は最近頓に進捗し匪團の行動は益す制肘せられ、その結果去る二十一日匪首愛國軍は部下三十餘名と共に警察に投降す當局では直ちに武裝解除して取調べ中であるが、武器彈藥相當量を沒收した

方正縣下に 匪團二百擊破

【哈爾濱國通】岡村部隊本部發表＝寺田部隊の小野隊は、二十一日午後五時三十分方正縣に於て匪團二百を攻擊交戰一時間半の後大打擊を與へてこれを潰走せしめたが、本戰鬪に於て山田伍長は重傷を負ふた

滿日經濟共同委員會 委員、隨員異動

二十六日付をもつて滿日經濟共同委員會委員異動左の通り發令された

外務局長官　大橋忠一
滿日經濟共同委員會滿洲帝國委員仰付らる
外務局政務處長　筒井潔
滿日經濟共同委員會滿洲帝國隨員仰付らる
筒井潔
滿日經濟共同委員會滿洲帝國幹事仰付らる
張景惠
滿日經濟共同委員會滿洲帝國委員を解く
大橋忠一
滿日經濟共同委員會滿洲帝國隨員を解く
大橋忠一
滿日經濟共同委員會滿洲帝國幹事を解く

京圖線で 冷い水サービス

京圖線では八月一日から各列車一、二等旅客使用の飲料水に氷を入れて冷いお水のサービスを始めることになつた

故小濱大佐 遺族から

故陸軍步兵大佐小濱氏善氏遺骨內地歸還の節迎送添ふした新京官民各位に本紙を通じよろしく御禮を乞ふと東京淀橋柏木三ノ四三六に在る嗣子氏忠氏から申越した

患者又激增 双城堡警察署管內赤痢

傳染病流行期に入り一時患者は六十名に上つた双城堡警察署管內の赤痢は首都警察廳の徹底的防疫によつて漸く終熄したかに見へてゐたが最近に至つてまたまた盛り返し患者は早くも四十名に達し恐しい勢ひで蔓延しつゝあるので同廳衞生科では二十七日磯邊博士及び佐藤雇員が現地に出張防疫並びに住民に豫防注射を施行するとともに細菌學的檢査をなすこととなつた

下村代表 廿八日滿洲里へ

滿洲里會議の滿洲國代表下村信貞氏は二十七日午前八時二十分新京驛發列車で一應哈爾濱に歸任、二十八日の國際列車で會議地滿洲里に向ふ豫定

中銀理事會

滿洲中央銀行では廿七日午後二時より理事會を開催、新商法に卽應するため同行定款中の重複又は不備の點を調整する件ならびに同行支分行を定款中に列記する件を討議可決、引續き午後三時より開かれる株主總會に理事會決定事項の承認を求める筈

日銀總裁更迭

【東京國通】廿七日の臨時閣議で日銀總裁更迭を左の如く決定した

任日本銀行總裁　結城豐太郞
依願免日本銀行總裁　池田成彬

專門小兒科
古野醫院
電3・?243
新京神社東南角 八島通七

牡丹江總人口

【牡丹江國通】牡丹江における六月末現在の人口五萬二千八百四十三人、內譯左の通り

	戶數	人口
日本人	二、八八六	一〇、七四一
半島人	四、三六六	一三、五八二
滿洲人	五、〇六七	二八、四三五
外國人	四八	一二五
合計	一二、四〇七	五二、八四三

前月末に比し千八十七人の增加をみた、なほ土建期に入りながら本年は起工例年の如くでないため、滿人の增加極めて僅少である

商況欄（七月二十七日）後場

株式相場

●大連株式（短期）

	寄	引
五品	一五、八〇	—
豆新	一九、八〇	—
東新	一四六、四〇	—
滿鐵新	五六、六〇	—
同新	四五、九〇	—
日產	七九、五〇	—
鐘新	二七三、七〇	—

●奉天株式（短期）

	寄	引
滿取	—	—
東新	一四六、四〇	一四五、六〇
日窒新	七九、五〇	七九、四〇
鐘新	一七三、六〇	—
五品	一五、八〇	—
豆新	一九、八〇	—
滿鐵新	五六、五〇	—
同新	四五、五〇	—
富甲	四〇、四〇	—
滿毛	—	—
日畜	七〇、四〇	—

手形交換高（二十七日）

[illegible]

鮮魚小賣相場（七月二十七日）

品名	最高	最低
氷鯛		
中小鯛	九二	五二
ヒラス	三三	二八
マナ	三三	一八
マス		
サワラ	四〇	三五
スズキ	二五	二二
ニベ	二八	一七
アジ	一〇	
サバ	一六	四
赤ムツ		
アコウ	七二	五二
メバル	二二	
アブラメ		
鰆		
タコ	三五	二一
水蛸		
飯蛸		
紋甲イカ		
甲イカ		
小イカ		
ヒラメ	三〇	一三
カナガシラ		
コノシロ	三五	二八
コチ	一六	一一
オコゼ	一六	
キス	七五	六〇
サヨリ		
アナゴ	二八	一六
帆立貝		
赤貝	二三	一八
蜆貝	一三	一〇
ムキミ貝		
鯰		
カニ	一〇	
カスゴ		
連子鯛		
チヲ鯛	四六	四〇
アマ鯛		
イセエビ	一二〇	六五
カアジ		
ボラ	二一	一一
水イカ		
カレイ	一四	九
カマス	一二	八
バリ		七
太刀魚		
ハモ		
赤エイ		
アユ	三二〇	三〇
白魚	二八	六〇
ウナギ	一一六	八〇
オバ	三三	
アリビ	八〇	四〇
冷イカ		
フカ		
赤エイ		
（切り身相場）		
並子		
チリメン		
梶木	八〇	五〇
ブリ		
ヒラス	八五	七〇
サワラ	七五	六五
ニベ	五五	三五
ヒラメ	一〇	三〇

天氣と氣溫

けふの天氣　北寄の風曇り驟雨模樣後晴
日の出　前五時二一分
日の入　後八時　八分
月の出　後十時　七分
月の入　前十時二二分
きのふ氣溫　最高　二五度八　最低　一七度八

お宿泊は格安で清潔な
甲陽旅館
新京大經路民政部前
電話２・一七四〇番

料亭 水月

肉彈相搏ち鐵腕鳴る壯烈戰非常時青年の意氣

新京選拔拳鬪選手
ハルビン外人拳鬪軍
內地柔道軍
三ツ巴大決戰
老若男女を問はず見よ

柔拳道鬪 對抗 國際決死大試合

當日試合メンバーは左記の通り

七月二十八日 試合開始午後七時半 會費一圓

於滿鐵俱樂部

新京選拔軍
監督
熊谷選手
南選手
野尻選手
倉野選手
西牟田選手
外數名

ハルビン外人軍
クルマン選手
オストン選手
ベツカ選手

內地柔道軍
福井四段
笠島四段
神田三段
官下三段
他數名

謹告

サロン富士に務めて居りました節は色々と御贔負に預りまして有難ふ御座いました

偖而今度は微力ながら私共姉妹でおでん陣太鼓をダイヤ街に開業致しましたドウゾ從前に倍して御愛顧御引立賜り度お待ち申上げます

私共　榮子　彌生

各位樣

おでん 陣太鼓

酒は天下の銘酒 大關 白鷹

小鉢物は特に當店の吟味

おでん 陣太鼓
老松町二丁目六（ダイヤ街）

北支の硝煙に脅え 旅行團申込取消
國都の旅館はがら空き

暑中休暇を利用して內鮮方面の學校修學旅行團體が新京驛に照會して來た分だけでも七月中四十五ヶ團體もあり驛ビユーローの團體係りでは旅館の振り當て案內等に困つてゐたがさる七日北支事變の勃發以來北支の戰雲は急を告げ、更に上海における宮崎一等水兵の拉致事件等々が引續いて起り、內地方面からの旅行團はすつかり度膽を拔かれたか二十二日大阪池田師範學校第一、二班、大阪浪華高校中學部、二十三日名古屋市立商業二十五日神戶神港商業、兵庫縣立第一神戶商業、同姫路商業、奈良天理教中學など各到着豫定の旅行團を始め七月末までに旅行取消、延期が續々と來て四十五ヶ團體中に取消十三ヶ團體、延期十二ヶ團體で二十五日過ぎの旅行團は殆ど影をひそめ、腕を拱いて待つてゐた新京の旅館はがら空きになつた調子である

郵政記念に當り 標札揭出を提唱す

◇……我滿洲帝國政府に於ては昨康德三年より每年七月廿六日を以て郵政記念日と定められ本年は其の第二回目の記念日を迎へるのであるが殊に今回は實に本邦郵政創設滿五周年にも當り誠に意義深きものがある譯である

思ふに郵政は社會の公器文化の指針であり、通信の發達如何はその國文化のバロメーターとも云はれる、古い昔ならいざ知らず現今の文明諸國に於ける郵便制度では切手一枚によつて國內は勿論遠い諸外國へも安全且迅速に通信することが出來るので、郵便こそ實に民族國境を超越し人類文化を一つに繋ぐ尊き使命を有するもので又一國內の諸種の制度と見比べても郵便は一般公衆の生活と直接深い親しみを結んでゐる仕事はない

◇……從つて郵政當局としては常に出來得る限り一般利用者の便宜を圖つて居り最近實施した速達郵便制度の如きも此の理想の下に高踏的飛躍を試みた一つの現れに外ならない(本件は別に稿を改めて記述する機會を得度いと思ふ)處が新京其他の都市に於ては其發展に目覺ましいものがある爲、郵便物の激增を來すのみならず其宛先等に付ても事故による行違ひを生ずる場合が多く成つて來た。郵局では一時に夥しい數量の郵便物を取扱ふ關係上事故が生じたとすれば之に依る勞力の徒費と云ふことは實に甚しいものがあり、かゝる事故を少くする爲には利用者たる公衆の深い同情と協力に依るより外はないと考へる、事故の中最も多いのは所謂受取人不明の郵便物

揭げよ五色旗 かゝげよ名札

でその原因の多くは宛名の書違ひ、肩書の不充分、轉居先不明等、甚しいのになると全然宛名を書き忘れたもの等がある

◇……新京市內だけの普通通常郵便物の配達に就いて見ても日々三百通位の郵便物の迷子が出來、實に新京市內配達郵便物總數の約一分四厘に相當する、その中宛先人轉住の場合等には極力轉送方法を講じた上不明の場合は差出人住所氏名の判明したものに付ては一々還付郵便物として附箋を附し返送して居るが全然差出人の記載が無く又は判明しないものは返送することも出來ずにあたら貴重な郵便物も終には不能郵便物として處分することともなる

殊に一般滿人間にあつては從來より差出人の氏名を記さない例が多く新京に於ける配達還付共に不能の郵便物の約八〇%は滿人の差出人であるから一日も早くかゝる惡慣習を改められん事を切望する、扨、折角貴重な郵便物を受取人の手許へ配達する事が出來ないと云ふことは常に迅速と確實とをモツトーとしてゐる郵便の使命にも反し而もそれが爲に無駄な時間を要し他の多くの利用者にも迷惑を及ぼす事となり尙又それらの搜查のため配達當務者は隣近所は固より、交番所等迄も取調べ尙不明の場合には相當附箋を付けて一旦局へ持ち戻り居住者名簿や轉居者名簿をも一々調べ更に又各々別な受持區域の集配手等にも心當りを問ひ合せたりして三回乃至四回に亘つて出來得る限りの取調方法を執り郵便物配達の萬全を期して居るものでその間實に甚大なる局員の無駄な勞苦と貴重な時間とを空費することとなる、一般利用者に於ては此點を考へられ充分に御注意願ひ度い次第である

一定區內を受持つてゐる慣れた集配手であれば自己受持區內居住者の住所は大體知悉してゐるのであるが新參の者や或は仕事の都合で受持區域に變更を生じた樣な場合には假令慣れた集配手であつても所番地を唯一の目標に更に軒に揭げた世帶主の名札と照合して配達するより他方法がない、殊に滿洲國諸大都市の如く最近著しく人口の增加を來し人の流れの激しい市街地にあつては終始其の受持區域を擔當して居る集配手であつても其の異動狀況を一々知悉する暇もない場合が多く、假令隣近所へ尋ね廻つて見てもその氏名すら知らない場合があり加ふるに集合的住宅地域等に於ては一時的な假住居の積りで假令一年二年と住む場合でも、名刺一枚ですますとか又はその儘ずるずると全然名札を揭げずに置く向も相當あるので幸ひ探し當てたとしても、それが爲に貴重な時間を費し、他の多くの郵便物はそれだけ遲延を免れない、郵便の配達上標札は實に重要な役目を果すこととなるのであつて本邦の樣な實狀では、盲人に於ける杖とも云ふ事が出來やう故に假令一時の住居でも是非標札丈は揭げ出して頂き度い、それと共に二階又は三階建の集合的住居建築物では二階又は三階に住む方々は一階出入口の見易い位置に居住者の名札を纏めて揭出するのが間違を起さぬ良い方法である

◇……それから標札其物に就いてであるがそれが如何に立派なものであつても字書の不明瞭なものや小さな名刺を申譯的に貼付けてあるものは標札としての充分なる效用を果し得ぬものであるし、同居者の名前が表面に出てゐないのは又非常さらされる場合が多い同じ揭げるなら名前だけは判然としたものを、尙出來る丈同居者迄洩れなく揭出して戴きたい

尙標札には勿論町名番地を併せて揭出して戴きたいのであるがこれは特に地番の飛んでゐる處や、地番境界の曖昧なる個所等では格別にその必要がある譯である。

◇……以上の外郵便配達に關する局側の希望の二、三を申述べることとしやう

(一)郵便受函のことであるが此の受函の有無は一寸考へると何でもない事の樣に考へられるが受函と郵便物の配達に於ける關係は想像以上のものがあり、滿洲の建物は多期の酷寒を防ぐためにその構造が密閉式に出來て來て溫暖な期節で晝間窓や出入口等の開放されてある場合は左程ではないが、夜間とか留守中とか殊に多期になると一通の郵便物すら投入する間隙もなくもし何等の設備のない場合には一々扉をかけて手渡しなければならぬ、又宏莊な邸宅等で出入口と玄關先とが相當の距離にある爲出入だけでも相當の時間を要する、最近創設した例の速達郵便の如き速時配達の方法では夜間又は早朝配達になる事があり又我々が考へて居る樣に配達回數を增すこと、もなれば自然夜間、早朝の配達が出來て來て、そうなると上記の事柄等と併せ考へて單に配達の受渡だけでなく郵便事務の敏速なる運行上受函の無い事が甚だしい支障となる場合も起きるので、適當な個所に適當な郵便受函の設置を要望する

(二)次に轉居屆に付いて滿洲に於ける新興都市殊に新京等では每日數多くの轉宅や移動が行はれるが、引越の節には銘々大抵友人、知己等平常から交通のある方面へは夫々移轉の通知を出すものであるがそれと共に新舊の配達受持局へは其旨早速に屆け出ることとして頂き度い、其の手續きが遲れたり又は洩れたりすると長い間郵便物が迷つて附箋だらけとなり易く局の方としても誠に手數を要するものである

(三)次に誤配達に付いて日々多數の郵便物を取扱ふ關係上時に誤配達をする場合がないとも限らない殊に同名異人とか、氏名の似通つてゐるときには往々右の事故を惹き起し易い、又配達人が滿人である爲意り無く訓練はしてゐても日本人利用者に對して此の事故が往々起ることが考へられるがその場合は出來るだけ速に誤配達の旨を附箋して最寄の郵便函へ投入するか又は直接局へ屆けて頂き度い

◇……扨我々の生活はその生活の向上に伴つて次第にその生活圈が擴大されて行き、一國內に於ける國民相互の關係をして益々その緊密の度合を增加せしめる。吾々一人一人の一擧手一投足が假令日常の些細事であつても時は社會萬般に大きな波紋を及ぼすこと、殊に社會公共的又は文化的諸施設の利用關係に於て然りである、而して社會は個人と個人との相互依存關係に立ち現代社會に於ては各個人は社會の一構成分子として始めて生活の意義を見出し得るものである。であるから日常の一小事に過ぎぬ標札の揭出乃至は郵便受函設置等の事柄が郵便事業運營從而郵便利用者の便宜ひいては國家社會の發展に寄與する處の結果的に大なるものを辨へられることを切望して已まない次第である。

「郵便は附箋だらけにならぬ樣」

讀者の領分

(寄稿歡迎 中傷不可)

あだち街?

新京の新しい街の名に「安達街」といふのがある。これは一體何と讀むのが正しいのか?

日本人の多くは專ら「あだち街」と呼んでゐるやうである。僕はしかしその呼び方を聞くとヘンな氣持を抱かざるを得ぬ。「安達ヶ原」の「安達」には違ひなからうが、新しく出來た國都の興安大路とか興亞街とかいふ名前の中でただ一つニッポン的な呼び方で呼ばれるのがをかしい。

この町名をつけたのが誰であるかは知らぬが、恐らく「あだち街」とよませる積りではなかつたらう。もつとも「アンタツガイ」も變だらうし、便宜に滿人的發音にしたがつて「アンダ街」と稱したらいい積りではなかつたらうか?

よろしくなんとか統一してほしい。「あだち街」に定めるならそれでもいいが、僕は「アンダ街」に贊成したい。當局の說明をききたい。(巷人)

皮膚科 性病科 外科
長岡医院
光耀路二〇四(憲兵隊隣)
電(2)三九五八番

浩夫人御目出度に
入江宮內府次長謹話

今春四月、溥傑氏と華燭の典を擧げられた浩夫人の御目出度について入江宮內府次長は左の如く謹話した

皇弟溥傑氏夫人の吉兆につきましては溥傑氏より皇帝陛下に御通知があり、兩陛下には非常に御慶びになられ早速御祝の御詞を御送り遊ばされたやうに拜されますが、滿洲國皇室の御繁榮のため臣下一同洵に喜びに堪へない次第であります、溥傑氏御夫妻には今秋潤麒中尉御夫妻と共々御歸國になられる趣でありますが、畏くも陛下には浩夫人が長途の御旅に堪へられるかどうかと御懸念遊ばされ側近の者に御訊ねになられたと承ります

紊亂の舊郵政を接收 整備刷新着々成る
第二回郵政記念日を迎へて

郵政總局長 鄭禹氏談(中)

郵便が社會の公器であり國民生活と密接不離な關係にありますするにも拘らず、中華郵政當局は滿洲建國に依り郵政事業の引渡に際し全滿郵政の封鎖を以て政治的報復手段と致しました。之に徵しまするも中華の郵政の經營が必ずしも國民の福利增進をのみ對象としてゐなかつたことが解るのであります、郵政事業の經營は政治問題の埒外にあつて斯くの如き手段に用ひらるゝことはないのであります。これは世界各國が國際聯盟の趣旨に依り滿洲國不承認の建前を執つた當時より尙郵政の獨立は之を現實に認め郵便に關する限りは何等支障なく交渉を續けて參りましたことに徵するも明かな事柄であります。扨て我が當局は此の

報復的

手段たる郵政封鎖に依る全從業員の南方引揚げに遭遇し全く途方に暮れたのでありますが、郵便の重要性に鑑み公衆の蒙る不便を一日として放置せず最大の犧牲を拂ひ直に事務の繼續を圖りましたことは皆樣の御記憶に猶新たなことと存じます。爾來我が郵政は漸次其の面目を刷新し現今に於ては完全に舊套を脫するに至りましたが其の根源は即ち經營方針の根本的是正であります。接收直後に於ける一番大きな問題は從來の營利的方針を如何に是正すべきかにありましたが建國に伴ふ急激なる變化は之を避けねばなりませぬし王道政治の具現として直に積極的普及主義に改むることは經費の謎に之を容するところでなかつた爲漸次新しい制度を開設することに依つて其の從來缺陷としたところを補つて參つたのであります。

第一に

即ち郵政十ケ年計畫を樹立して郵政の全面的改善を企圖し郵政機關の整備普及第二にサービスの改善充實を圖り進んで國際通信界に寄與せんとし着々實現の途を辿つて參つたのでありますが、國運の異常なる發展に伴ふ各般情勢の激變、諸制度の改廢は頭初の計畫を其の儘實行に遷し難き狀態に陷りましたので、茲に該計畫の一部に變更を加へ施行年限を五ヶ年に短縮せる郵政五ヶ年計畫と致しまして開發五ヶ年計畫と並行して施設の改善を計り以て本邦資源の開發產業進展に資することゝしたのであります。今五ヶ年計畫の槪要を申上げますると郵政事業組織の改正郵政機關の增備擴張、地方郵政機關の施設改善、郵政從事員の素質並に待遇改善、對外關係の是正、大都市に於ける郵政特殊施設、一般的業務改善局舍の新營等で又郵政儲替貯金にありましては貯金及振替の積極的獎勵、貯金及振替の管理機關增設及取扱局の擴充等であります而して右の中郵政機關設置方針と致しましては都市は戶數一、五〇〇に付一郵局を地方は戶數三〇〇に付、一郵局一〇〇に付、一代辦所を設くることゝし近く實現の運びとなつて居ります

交通違反激增
首都警察で取締

最近特別市方面に於て交通違反者が著しく增加し、每日一二件の交通事故を生んでゐる現狀に鑑み首都警察廳では一般市民の交通道德心の自覺を促すとともに一切の交通機關に對し近く一齊取締りを實施することとした取締範圍はスピード違反、緩行車道と急行車道の區別取締り、橫斷步道の通行訓練、諸車の右廻通行取締等である

木炭ガス利用の動力試驗
大陸科學院で公開

理研式木炭ガス發生機による動力利用についてはかねて大陸科學院第五研究室本岡研究會の手により滿洲國農村の動力化を眼目として研究を進められてゐたが、この程漸く實際的な領域に應用し得るまでに研究が成つたので、同研究室では今七月の第四週より每週水、金曜日を公開日とし、政府關係各方面及び滿洲拓殖、鮮滿拓殖、滿洲炭鑛、滿洲採金等の特殊會社代表者を招待實演を公開し、同機による安價な動力利用を奬勵することになつた

揮發油大量燒失

【京城國通】廿五日午後一時頃朝鮮宣川郡越川洞にある鮮滿交通、朝鮮交通ほか一社の共同揮發油倉庫より發火約一萬圓の揮發油を燒失した、原因調査中

日支果して開戰か?緊急時局の動向を徹底的に剔抉す!!
北支事變 尾崎秀實 伊藤正德 寺池淨 三島康夫 鈴木茂三郎
★蘇·支問題號
改造
世界情報 特輯 蘇聯問題
陸軍若返り論…西鄉鋼作
社會主義の理想と現實…向坂逸郎
經濟學徒の話題…堀切善兵衛
帝國藝術院論…長谷川如是閑
北極南極探險譜…寮佐吉
夏日雜筆 美川きよ 岡本かの子
蘇聯解剖
赤軍內訌の由來…上脇進
赤軍論…甲谷悅雄
ト元帥事件と作家同盟…山村勇作
國境問題と日蘇の將來…茂森唯士
歐洲に於ける戰爭の危機…矢部貞治
巡禮…島崎藤村
人民戰線の一年…木下半治
滿洲幣制の新段階…鈴木武雄
羅馬に於ける各國のアカデミエ…有馬生馬
現實の蘇聯と日本【座談會】荒畑寒村·秦彥三郎·林獎 嘉治隆一·中瀨泝 山之內一郎·山本實彥
貴族院改革の方法と目標…蠟山政道
轉期に立つアメリカ勞働運動…南謹二
法律時論…末川博 世界映畫の現實…岩崎昶
推進力のブレン·トラスト…大宅壯一
オリムピツク人物論…豐田成男
比律賓をさすらひて…須磨彌吉郎
中國救國運動の七幹部公判記…楊樹浦
平均點的國民の考へ…葉山嘉樹
句·歌 荻原井泉水·藤澤古實
詩五篇…高村光太郎
小說 歸鄉…加賀耿二
小說 工作…高見順
戲曲 月の夜…阪中正夫
やくざ話耳袋…子母澤寬
別冊附錄とも特價壹円(送料十錢)
近衞內閣と特別議會…佐々弘雄
準戰時財政と國民生活…阿部勇
▼其後の信書問題と豫審判事…今村力三郎
▼トロツキーの「裏切られた革命」…猪俣津南雄
私の文學生活…林芙美子
財界聽書…C·I·O
日本人の一使命の一つ…武者小路實篤
東京市芝區新橋七 改造社
別冊附錄 裏切られた革命 トロツキー 荒畑寒村譯(完譯)
!!同盟を脅かす爆彈的著述!!(堂々三百頁の大冊)

乳母車、三輪車
御好みの新型でとても廉價に
赤木洋行

技術優秀
タケヤ洋店
三笠町二ノ一 電(3)五二三六

家庭

暑中休暇 先づ家庭を明るく
子供の惡癖を矯正するのはイマ
環境を興味本位にすべし

夏は大人でもこどもでも氣の引きしまらぬ季節です。ましてふだんから氣のちりやすい子、根氣のとぼしい子、或はわがまゝな子、すねもの、氣むづかしやといつたやうなこどもは夏になると一層そのこまつた持ち前を出しやすい。しかし一面からいつて夏休みのやうな、學校は休みでもかへつて家庭でのしつけがよく出來る時こそ、さういふ惡い習慣、素質を矯正するのにいゝ時だともいへます。氣むづかしやである、すねものだ、根氣がない、氣がちりやすいといふ特色は元來が素質に基くものもあるが多くは習慣によります。したがつてその矯正も習慣でだん／＼に直して行くことができるのです。素質からくるものは性質が大いに關係し、まづこれを本當の健康に導いてやることが必要です。これはすべてに對していへます。矯正の第一歩はまづ生活の規律をつけることです。これは夏休み早々しなければなりません學校がすんだのだからけふくらゐは朝寢させてもよからうといふので慰勞の朝寢をさせる。これを數日でもさせたらもうあとはうまく行きにくいさうしておいて氣がちるとか根氣の弱いとかいふ子には何かぐつと興味を打ちこんですることのできる仕事をさせるのが一番よい。

中 學校の入學を來年に控えてゐるといふやうなものでない限り學課は第二にして力を入れ汗を流して一日一日と仕上げて行く仕事をさせます。續けて大きな繪を描かせるのもよい、犬小屋でも本箱でもつくらせるのもよい。さういふ仕事をさせるそれには材料なり道具を備へてやるのはもちろん親もその興味を一緒にもつてやることが非常に大切です。この場合お前ひとりでしなさいといつてそれで出來るくらゐならはじめから心配はいらない。絶え間なく親が共同して行くくらゐの氣持をもつて頂きたいのです。それもはたからこやかましくいふだけでなく最初は親が七分の仕事をしつぎは五分、つぎは三分といふふうにする。わがまゝ、すねもの氣むづかしやの子供は一層身體の健康が影響します。一體かういふ性質は自分の生活を人にたよらせるところにあるのだから、はたからなるべくあつさり取扱つて行くのが秘訣のやうです。さらにかういふ性質は人との關係に興味をもつてゐるといつていゝのであるから、その興味を他に移してやる事が第二の秘訣ですしたがつて根氣のないこどもにさせるやうな仕事がこの場合でも有效です。ところでいづれの場合でも家庭全體がその氣持ちにならなければ矯正も問題になりません。どうもかういふこどもの多くは、さういふ親の子でわが子の根氣を養ふのだといつて口やかましく行き當りばつたりの叱言だけいつて自分では集中的の仕事を持たず

又 こどもの氣むづかしやを憂ひながらその實自分も氣むづかしやだつたり、すくなくもこどもの氣むづかしやに引きずられて行つたりする親にはこの矯正はむづかしいです。なほわが子の矯正を心の底では充分考へてをつても全體の家庭生活は輕やかな朗かなものにしないとかへつてよくありません。この點に氣をつけると夏休みは始終家にゐるので普段以上の押へ方を與へるとも限りませんから、矯正は親の心に、こどもには絶えずからつと晴れた風通しのよい夏を精神的にも與へぬと折角の矯正が一切駄目に流れてしまひます。

妖艶怪奇(2) 支那情艶怪談
幽靈女房

藤 元の仁宗の時代、永嘉縣に藤と云ふ秀才があつた。二十六才の時臨安府に科學（文官試驗）を受けに出て下宿をとり、試驗準備の合間には、有名な西湖の岸に出て美しい風景を樂しんでゐた。

七月十五日の祭の夕方、西湖の名所 院の傍で湖の水面を見つめてゐると、すばらしい美人が、良家の娘と見えて一人の女中を連れて近づいて來た。一目惚れをした藤 は早速得意の詩をもつて口說き立てると、女も巧みな詩をもつて返事をする……。そしてすぐに親しくなり、女は、女中に命じて、どこからか、金銀珠玉をちりばめた立派な酒器や食器をとりよせて、さしつおさへつ暫くの間酒食を共にした後、傍の 院の西軒（西側の建物）の中に男を誘つて、そこで、一夜を共にした

（一夜）の むつごとは何とも云へず甘美なものであつたが、夜明けの別れ際に、女は、自分はこの世の人間ではなく、宋の理宗皇帝の侍女衛芳華と云ふ二十三才で病死したものゝ靈である事を告げ、夕方になると又逢ひに來ると云つて歸つて行つた。女の後をつけて見ると、女は、果して一基の古い墓の中に姿を消した。その墓にはなる程、衛芳華と書いてあり傍は女中の墓もあつた。

男は、狐につまゝれたやうな氣持ちになつたが、女の事が忘れられないで、その日も夕方に西湖の岸に行つて見ると、もうチャンと女の方が先に來て待つてゐた。その夜も西軒で嬉しい夢を結び、それから十日ばかり同じ事をくりかへしてゐると、今度は眞晝間でも女が來るやうになつたそこで男は、とう／＼女を宿に連れ込んで晝も夜もない熱情の日を送つたが、お藤で試驗は勿論落第し、名譽の代りに女を得て故郷へ歸つた。

（故郷）の 親や友人には、杭州の良家の娘を貰つたのだと云つて女を紹介し、天下晴れて女房にした女は才があつておまけに柔順で、家事などもキチン／＼と處理し、親にもよく仕へ、友人達にも巧みに交際するので近所の評判は大したもので誰一人男の幸運を羨まないものはなかつた。

かうして三年の月日が、極めて幸福に、夢のやうに派れ去つた。三年目には、再び杭州の鏡塘の郷試（地方官の試驗）を受けに行く事になつたが、鏡塘は臨安府に近いので是非思ひ出の臨安に一緒に連れて行つてくれと女が云ふ。

そこで、男は妻を連れて臨安に旅し、思ひ出の西湖の岸で語り合ひ、女と二人三年前の事を語り合つたが、その日は、ちやうど日も同じ七月の十五日であつた。

その夜は、久しぶりに例の西軒に妻と一緒に泊り、三年間の思ひを新たにした情熱に浸つたが、その翌日の朝になると、女は、眼に涙を浮べながら、玉の指環を男の帶にゆわえつけ、二人の緣も今日限りで、もう永久に左様ならですと云つた。妾は元來、幽界に住む身で、人間のあなたと交はりの結べる身ではないのですが、あなたが慕はしさに今日まで三年の間

（一緒）に 暮して來ましたけれどもこれ以上一緒に居ると、幽界の大王にひどい罰を與へられるばかりでなく、ひいては、あなたの命も危い、だから、どうか妾の事はもうふつつりと諦めて下さい——女はさう云つて姿は搔き消す如くに消えた。

男は女の墓を抱いて泣いたが、もう女は二度と現はれて來なかつた。

男は、その後一生妻帶せずやがて溫州の鷹蕩山に藥草を採りに行くと云つて故郷を出たきり、全く行方が判らなくなつた。

徽毒の通俗醫學（四）
徽毒の子孫に及ぼす影響
……長岡醫院長 長岡英夫氏談

徽毒患者にして未治癒の儘結婚生活に入れば、早晩その配偶者に感染せしめるものと考へていゝ。斯くの如き徽毒の夫婦間にあつては日出度かる可き妊娠は生の力の濫費であり窪む者にも窪まれるものにもこの上なき人生悲慘事の芽生である。屢々流産を繰り返し或は早產兒を舉げ、時に月滿ちて生れても先天性徽毒兒として早晩症狀を呈する。多くは幼少にして死亡し、又幸に成長しても虛弱であり、殊に精神が劣等で世の荒浪を乘り切る可く餘りに劣弱である

かゝる徽毒に關する初生兒はレーゼル氏によれば大都市に於ては四%に達するであらうと云はれてゐる。一人の先天徽毒兒が兩親を始めとして周圍に及ぼす陰性影響を考へると四%は決して小さな數字と思はれない。先天徽毒兒が生れるには必ず母體徽毒であることが條件である。即ち母の胎內生活に母親から感染するもので昔考へて居た樣に精子とスピロヘータが一緒に卵細胞と結合して受胎するといふ樣な本當の意味の遺傳でないと信じられて父が徽毒でも若し母親が健康であつたとしたら先入徽毒兒は罹れ得ない理屈である。即ち遺傳でない。故に遺傳徽毒といふ言葉は用ひられなくなつた。又祖父母の徽毒が母體內で潛伏狀態を保ち乍ら一代を越へて孫兒徽毒の原因になり得ると稱し或は更に累の曾孫に迄及び得ると認むる學者もある位である。

斯くの如く一人の男子の徽毒はその妻に、その子供に、ひいては其孫、曾孫にまで各種の型徽毒として感染傳播するものであるが故に未婚の男子にして若し本症に罹つたならば徹底的治療をなし、完全な治癒の狀にあるといふ二－三年の觀察期間を置いて始めて結婚す可きものであり、旣に家庭をなす者にして不幸この疾患を發見したならば累を他に及ぼさざる間に完全な醫治を乞ふ可く又家族の血液檢査其の他の診察を受けて共々に治療優秀な子孫をのこす可く努力することが唯に自己の系統を純潔に保つのみならず國家社會の上にも優生學的立場からも絕對に必要である。

涼風通信
新京高女團第八信

（七月十八日）

夏家河子での樂しい生活もゝう後二日きりになつた。こうして毎日を樂しく愉快に暮して來る事の出來る私達は實に幸福だとつく／＼感ずる。午前六時朝の靜けさを破つて「カラン／＼」と起床の鐘が鳴り始めた。今まで夢の世界で飛びまわつてゐた私等は一躍に飛び起きた。ねむい眼をこすりながら起きるのは、毎日の事ながら相當の苦痛である。まだ毛布をかぶつてグウ／＼寢てゐる方は、いつもきまつてゐる樣である。例の如く先生がステッキで、「コラ／＼」とつゝかれるとやつと「ムニャ／＼」起き出す。直ちに洗面を濟ませて海岸へ朝禮に行つた。靜かな朝のそよ風がほのかにねむの香をたゞよはせて……。

東の方へ最敬禮をしていつものやうに家の事を考へた。この時だけは一寸家が懷しく歸つて見たいとも思ふ、はだしになつて朝の體操が始まつた少し濕つた砂はヒヤリとして氣持よく感じられる。皆水平線の彼方をながめつゝ、元氣にのび／＼と體操した。海の淸い空氣を心ゆくまで吸つて私等は身心共に壯健になつた樣な氣がする。どんよりと曇つた水平線に白帆が二つ三つはつきり見えて來た。朝早く漁に行つた舟が戾つて來るのかしら、散步をすませて食堂へ向つた。皆隣の人等と今日のお味噌汁はおいしいだの、嫌ひだの言ひつゝ食べてゐる食事後八時まで自由なので私はお友達と海岸に行き美しい櫻貝を新京のお土産にすべく集めた。「おゝ小さくとも櫻貝……」と美しく優しい聲でロずさんでゐるのは詩人と定評のあるYさんだ。

今しも近くの鐵橋を渡りかけた汽車の「ボーッ」と鳴らした汽笛は、かすかに餘韻を殘して朝風の海に解けこんで行つた。

□

お晝の御飯が濟んで私達は近くの公園でシーソーに乘つたり、ブランコに乘つたりして遊んでゐると誰かが「池田先生がいらしたわよ」の聲に走つて行つて見ると相變らずのひよろ長い長軀でにこ／＼してゐらした。しばらくして水泳の時間になつた。今日は級を定めるので舟に乘つて深い所まで連れて行かれた、距離は舟と舟との間で約十米位、一人づつ順に泳ぐのだ。クロール、横泳、平泳の三課目である。途中で危く沈みかかる人、無事に泳ぎ拔いて晴れ／＼した顏をしてゐる人、少しも出來なくて悲觀してゐる人悲喜こも／＼の中に水泳の時間は終つた。夕飯の後皆無中になつて親睦會の餘興を考へてゐる。

□

今晩は自習しなくても好いのでうれしいがでも仲々いそがしい。一年はお茶の用意、二年はお菓子や會場の事、三年は進行係となつて競走で各々の仕事にとりかかつた。八時頃校長先生がゐらして、いよ／＼私等錦ヶ丘高濱聚落生の親睦會が開かれた。先づ三年生の人の挨拶が有つた。目の前に西瓜、ピーナッツ、其他數々のお菓子が一ぱい盛られてあるが、誰も手を出さないしばらくして先生が「早くおあがりなさい」と仰言つた。其の聲で皆ホッとした樣に食べだして室內の空氣も打くつろぐとその中に餘興が始まつた。先づ一年生全體の合唱、まだあどけない聲を出して可愛かつた。次に二年の佐藤さんの日本舞踊は三味線もレコードも無いので口三味線で踊つたが仲々うまかつた。

次々に進んで校長先生の番になつた。校長先生は「私の言ふ事は何でも聞きますか」と仰言る。皆は口を揃へて「ハイ」とお返事をした。ぢや皆さん輪をつくりなさい。皆はぐるつと大きな輪をこしらへた。何事だらうと思つてゐると校長先生は「先生が始めに親になつて雷をするのですよ雷の落ちた人は何かするのです」「まあ」皆は一本參つた形である。

「ごろ／＼／＼ドスン！」

あはゝゝゝ

雷が落ちたSさんは困りきつてゐる。

やがて勇敢に立上つたと思ふと元氣な聲で「何も出來ません……」これも餘興の一つだ。

こんな調子で待ちに待つてゐた樂しい親睦會も終つた。

（錦丘高女 高橋久江、藤山玲子、瀨田綾子）

けふの番組
（M・T・O・Y 新京放送局）廿八日（水曜日）

××朝××

六、三〇 ラヂオ體操・入港船のお知らせ（大連）
六、五〇 初等滿洲語講座（大連）　講師 秩父固太郎
七、一五 朝の音樂（大連）
引續き 防空ニュース
七、四五 建國體操
八、〇〇 氣象通報（大連）
九、三〇 經濟市況（東京）
一〇、〇〇 家庭防空講座（七）
瓦斯防毒面の作成法　陸軍省技手 金谷要
一〇、二〇 料理獻立
一〇、三〇 家庭メモ
一〇、四〇 經濟市況（大連・新京）
一一、三五 經濟市況（大連）

××晝××

一一、四〇 經濟市況（東京）
一一、五九 時報（東京）
〇、〇五 晝の演藝（哈爾濱）
ヴァイオリン獨奏 オスモロウスキー
ピアノ伴奏
一、プラエラ　チエスノコヴァ
サラサーテ作曲
二、サパテアード
サラサーテ作曲
三、セレナーデ　アレンスキー作曲
四、小さい蜜蜂　シューベルト作曲
五、支那の太鼓　クライスラー作曲
六、ポロネーズ（イ短調）ヴィニアウスキー作曲
〇、四〇 ニュース（東京）
引續き 防空ニュース
一、〇〇 經濟市況（大連・新京）
三、〇〇 經濟市況（大連）
三、四〇 經濟市況（東京）
四、〇〇 ニュース（東京）
引續き 防空ニュース
四、三〇 經濟市況（大連）
五、二〇 ニュース・演藝（鮮語）
六、〇〇 天然記念物めぐり（二）（宮崎）
青島の熱帶植物及岩礁　瀨戸口傳九郎外

××夜××

六、三〇 子供の時間（東京）
なぜ／＼座談會　水
六、五〇 コドモの新聞（大連）
七、〇〇 ニュース（東京）ニュース・告知事項・番組豫告（新京）
七、三〇 講演（新京）
全滿防空演習に際し各位の奮起を希む　滿洲國々務院總務長官 星野直樹
八、〇〇 ピアノと管絃樂（東京）
協奏曲ホ短調 作品十一　ショパン作曲
ピアノ 甲斐美和子　日本放送交響樂團
指揮 マキシム・シャピロ
八、三〇 落語（東京）
意地くらべ　三笑亭可樂
八、五〇 義太夫（大阪）
二葉楠（久子の方意見の段）
淨瑠璃 竹本叶太夫　三味線 鶴澤友造
九、三〇 時報・ニュース（東京）ニュース・告知事項・氣象通報・番組豫告（新京）
一〇、〇〇 ニュース再放送・防空ニュース
一〇、三〇 北滿の時間（哈爾濱）

料理獻立
野菜のサラダ

あつさりと新鮮なサラダを御紹介致しませう。お手近の材料でおこしらへ下さいませ。

【材料】（五人前）

そら豆（又は枝豆）むいたもの	カップ一杯
胡瓜	二本
トマト	二個
キャベツ	小半個
若荷竹	五本
新玉葱	二個
新じゃが薯	五個
新人參	一本
靑じその葉	三枚
サラダ油	大匙二杯
酢	大匙一杯
鹽	茶匙半杯
胡椒	茶匙四分の一杯

野菜をそれぞれ用意しフレンチドレッシングをこしらへてかけます。

中谷で記念品
徽章類製作
中谷時計店
日本橋通 電③三八五五 三六七九

海外ニュース
ソ聯を蔽ふ北極熱

【モスクワ發國通】シュミット隊の北極探險の劃期的成功後耳目は一齊に北極に向けられた、俄然ソ聯全土は北極熱を高めてゐる、あらゆる職業人が一日二百人位宛北極地方の主管廳北氷洋水路局の窓口に殺到し、北極事業に働かせてくれと申込んでゐるが、手紙での問ひ合はせや申込みは尙多くモスクワ郵便局は水路宛一日三百通位の手紙の整理で大變だといふ。現在は約三萬二千人が北氷洋水路局に働いてゐる、仕事の種類は主として水夫、飛行家、ラヂオ掛、科學者、天文學者、敎師、醫師で中には外國の科學者や專門家からも申込みがきてゐる盛況である

ライオンに失業救濟

【ボン＝ドイツ＝發國通】ボン市では目下人間はおろかライオン、虎、蚤までが失業救濟の恩惠に浴してゐる、先日ボン市で興行中のあるサーカス團が破産して興行主は團員を殘して逃亡してしまつた、仕方なくボン市の失業救濟會が百三十名の團員の外に前記「失業動物」の面倒を見ることゝなつたといふわけ

あらゆる場合の消化障碍に
タカヂアスターゼ
三十有餘年の貴重なる實驗と臨床經驗とにより其效價を承認せられつゝある比類なき消化藥……
消化を助け食慾を增し榮養を佳良ならしむ
【詳細は說明書にあり御申越次第進呈す】

三 SANKYO 共
東京・室町
三共株式會社

雨合羽豐富安賣
天幕、雨覆製造
白覆カアーテン
松田テント
窓掛　諸車幌
松田テント商行
新京西五馬路八号・電(2)一五八七番

御知らせ
營業時間 午前八時半より 午後九時半迄
食堂部
寫眞部
美容部
理髮部
滿洲國官吏消費組合
新京興安大路一二〇
電二一八〇六

營業課目
鑛山測量
鑛山調查
鑛石分拆
鑛石鑑定
一般測量及製圖
技術正確 責任出願
鑛業法ニ依ル正規製圖並出願手續
靑寫眞調製ニモ應ズ
鮮滿人ニハ通譯ヲ要セズ
新京八島通四四
電話長(3)六四四七番
滿洲鑛業社
社長 土方龜次郎

民事商事刑事訴訟
法律顧問及鑑定
會社組合設立手續
特許商標出願審判
原法律特許事務所
衆議院議員
日本辯護士協會理事
日滿法曹協會理事
陸軍大臣指定
軍法會議辯護士
辯護士 辨理士 勳四等 原惣兵衞
陸軍大臣指定
軍法會議辯護士
辯護士 法學士 小松久雄
辯護士 辨理士 隈井亨
新京事務所 新京曙町三ノ二四 電話(3)四七四七番
奉天事務所 奉天浪速通二八ミヤコビル 電話(3)三六一一番

すつきりとした
この風味
暑さも忘れる
格別の醉ひごゝち
宮內省御用達　大倉恒吉商店吟醸

暑い日の雜記

大内隆雄

スペインの或る作家であつたと思ふ、內亂の自國から逃れるのに、モンテーニュの隨想錄だけを大事に抱へてゐたといふ、そんな話を讀んだ事がある。

思ふに、モンテーニュは西歐人の教養にとつて相當な地位を占めてゐるのであらう。想ひつくまゝに比較するならば、たとへば兼好法師の「徒然草」などが幾分これに當るものであらうか。さう言へば或る種の主張の如き、兩者共通ずるものもあるやうである

□

モンテーニュの「隨想錄」日本譯第三卷の數頁は、この國の檢閲官によつて削り取られてゐる。あのやうに贅澤にこしらへた本の數頁が引きちぎられてゐるのは一寸いたましい。ひきちぎられたのは、疑ひもなく男女關係についてのこのお爺さんの說教の部分である。『わしは何事をも隱さうとはせぬ』さう言ひ切る爺さんのペンが、日本的良俗に合はなかつたのであらう。

□

しかつめらしい風貌で、堅い椅子に掛けてペンをはしらせ、夜は一人堅い椅子に寐たといふこの老人も、若かつた日、その戀愛戰線に在つては相當な猛者であつたらしい。もつとも彼を讀む場合、人々はたとへばあの「戰國群盜傳」みたいな背景を想定してよい筈である。そのやうな事情の中では、靑春薔薇の爭ひもたくましいものであるのが當然であらう。

□

實は一々モンテーニュの言葉についてその言說の興味ある部分を紹介しやうとも思つた。だが此の暑熱である、あの厚い本はいかにも手に重い。殊に性愛の事など流汗は必定。次の機會に延ばさして貰はう（七、二四）

三重苦の聖女 ヘレン・ケラー小傳

ポリー・タムソン孃

ヘレン・ケラーの生涯を語るに際しては恩師サリヴアン女史・後のメーシー夫人と秘書のポリー・タムソン孃とは、彼女の形に添ふ影として是非とも一緒に語られねばならぬのです。ヘレンは一九一八年からフォレスト・ヒルズに居を構へたのでこの三人をフォレスト・ヒルズのトリオと呼んでゐます。メーシ夫人は昨年十月に亡くなられたので今回のヘレンの來朝にはタムソン孃が同行致します。

タムソン孃は元來秘書として雇はれたのですが、頑健で明朗な活動的な婦人でして、下女の仕事もすれば家政の切り盛りもするし、秘書としても一人前以上の仕事をやり遂げるし、指話がとても上手であり、ヘレンにはお誂向きの助手であります。そこでヘレン自らも、若しもタムソン孃が自らの爲めに何らの娛樂をも求めず、ヘレーの爲めに一身を犧牲にして盡くして呉れなかつたらとうの昔に彼女の社會的活動は終つてゐたであらうと語つてゐます

長城吟

康德四年六、七月熱河省承德縣鑛區より冀東にかけて往來し鑛產調査に從ふ。某日暮れたる長城の下にておろかなる放羊と語り、うたゝ望鄕の念にたへず、即ち長城吟をなす

長城の瓦をさがす前に來てものいひかくる放羊ひとり
落つる日のあたりをさして母ありと放羊ながら淚ぬぐひつ
おろかなる放羊と語り長城の石に落しつひたひの汗を
ひたひの汗ふいてゐたれば放羊は腕の汗をふいてくるゝと
みづから布をひたしてわが腕の流るゝ汗をふいてくるゝも
長城はくれはじめけり放羊と殘りし飴をわかちてくろふ
ふるさとを望みて立てば長城のくれたる山に山羊なきやます

鶴　慶夫

暮れふかき人をめぐりて山羊なけば放羊はいふ人に言ふごと
長城の山を下りてわれゆけば放羊は手をふりゐたりけり

雜詠

夕吹けば栗の葉ずれのさやさやとなりゆく夏となりにけるかも
墓原の徑をゆきてこの下にねむれる人をふまんとおそるる
墓原のひと木にゐなく鳥の聲夕はとほくひゞき來るも
山上は街の人ごゑときたまにきこゑきたりてひそかなるかも
小鳥來て棗の花をふみこぼす谿の夕はひそかなるかも
溪川の夕はしぼむ玉藻の花のかげそそぎ影をひきゐたりけり
草枕旅はかなしとたそがるゝ藻の花かげをながめたりけるも
藻の花はかなしと立てば水の面に旅のすがたはうつりにけるも
溪川のくらき流れに藻の花のしらじらうつり夕さりにけり
たそがるゝ巢を守りゐる鳩の仔の親よぶこゑは我もさびしゑ
小鳥來て棗の花を散らし去るこれの夕は旅をわすれむ
山かげは夕ひそけく草枕旅ゆく我に棗花散る
うからやから暮れたる庭に語りつゝ飯はむ見れば我はかなしき
くらがりに飯を終へたるうからやから時をり事をあらそふらしき
わが部屋にいねたる夫をまどごしに棒でつゝいておこしゐる妻
夫婦して窓をへだてゝあらそへりわが部屋にねし夫をおこして
畑なかに落ちし胡桃につく土のあしたうるみて雨はれにけり
眞夏日の照りのまにまに鬼百合の蕾ほのかにふゝみたるかも
眞夏日のひかりまばゆき庭土に落ちてころびぬ柘榴の花は
落ちながら柘榴の花はくれなゐのいろをゆりけりたそがれ土に
眞夏日の照りのまにまに日まはりの諸葉ひとしく晝おとろひぬ
松風の音はとほくにきこゆなりひとむれ鳩のとび去りぬれば
深谷の巖の下のひとつ家に子ろひとりたき夕ぐれむとす
日暮れ谿ひとは疲れて步みをりたちまち前に小旋風おこる
小旋風は前におこりて去りにけり立ちどまりゐて疲れをおほゆ

學藝消息

バビロニヤ數學の謎　四十四枚の粘土板に楔形文字で書き付けたバビロニアの數學書は、四十二枚で米國のエール大學に二枚はパリーにあるが、コペンハーゲン大學のイゲバウエル教授が之を寫眞に復寫して研究を續けた結果發見以來二十五年間謎となつてゐたバビロニア數學の發展ぶりが明るみに出た、それによると、例へば零の數字負數、面體、體積の計算表、逆數等が既にこの時代の數學に用ひられ二次方程式或はそれ以上の高次方程式も今日と全く同樣の方法で解かれてゐる

松尾少女郎（新京八島通四六森口方、國都吟社）

新刊紹介

◇講談社の繪本（七月下旬發賣號）

◇子供達の間に、異狀な好評を博してゐる講談社の繪本は回を重ねていよいよ內容が整備して來たが、この七月下旬發賣の四册は「加藤淸正」小山榮達畫、大倉桃郎文「孝女白菊」富田千秋畫、千葉省三文「猿蟹合戰」井川洗厓畫、松村武雄文「漫畫と昔噺」一流漫畫家出陣……といふ相變らずの豪華なもの。◇日本畫壇名うての小山榮達畫伯を起用し得たことだけでも、すばらしい價値をつけるが、大倉桃郎氏の文を配して、ますますコクをつけた。加藤淸正物語の面白さは、男の兒たちには、恐らく絕對的なものであらう。◇それに對して、「孝女白菊」が完全に女の兒を捕へてしまふことも、想像に難くない。富田千秋畫伯といひ千葉省三氏といひ少女倶樂部あたりで壓倒的な支持者のある兩氏だ、その人氣のほどもうかゞはれる。

職人的な型を憂ふ

—〃懸賞一筋道〃の事—

たとへば「何々小唄」「××の歌」などの募集があるとすると、それが發表となると必らずのやうによく眼に觸れる同じ應募者の名前を見出すのである。その熱心さはほめて良からう。好きな道に努力することもとより結構であらうだが憂へるのは、さうしたよつ中の應募が彼を職人的にし、註文通りの型にはまつた製品の作り手にしはせぬかといふ事である。すでにして一定の職に在る人ならば、懸賞金めあての事でもあるまい。

よろしくその自ら持つ才能によつて、自分自身のものをつくり上げることに努めたらどうなのであるか。傍觀者ながらそんな事も言つてみたくなるのである。（T・T・R）

本欄紹介希望の新刊は本社編輯局宛一部御送附相成度し（係）

△在滿朝鮮人通信（三十二號）北支事變、ソ聯內紛等に關する記事を多く盛つてゐる曹元煥氏の金子少將の〃滿洲で見直すべき朝鮮人〃を讀みて」といふ一篇がある（奉天彌生町四四、興亞協會辦事處、十五錢）

△博愛（七月號）日本赤十字社機關誌である（東京市京橋區二丁目二、博愛發行所、十五錢）

▲長春（七月號）この人々の精進振りは敬服に値ひしやう、〃句の香ひ〃から二、三を拔く——

臆說に惑星莞爾として撮らせ　佐野眠牛
停止線女給の帶のしみを見る　千葉喜貫坊
定遍のほめる程でもない女

少年倶樂部（夏休み增刊號）

◇四六倍判二四八頁といふ大增刊號、少年倶樂部はこれを夏休みの讀物として提供してゐる。◇「赤軍百五十萬にビクともするな」の一文、武藤貞一氏の筆で、テキパキした會話風に運ばれてゐるが、赤軍の事情を兒童に知らせるものとしては、慥に出色の出來である。この筆者或は故平田晋策氏の後を襲ふて、軍事讀物に頭角を示すのでないかと思はれる◇其他、小說では「結ぶ愛國魂」池田宣政「化けない狐」益田甫「海魔現はる」南洋一郎「感激の記念塔」震五郎「三人の秘密」佐藤紅綠「あつぱれ沖小島砲台」宮原晃一郎「野營の歌」代原大作「裾野の火柱」高垣眸

日日案內
雜件
廣告◇三行一回金六十錢 ◇後續度一回金四十錢 ◇十行一回金一圓八十錢

代書 民刑訴訟會社設立手續タイプ印書は領警前日滿堂で 電③二五四
代書とタイプ印書は迅速確實な領事館正門前南洲堂で 電③五一三六
トラツク賣度 レフオード卅五年六年式 日出町大和運輸 電③六九〇八
極上柿澁 クエン酸 日本橋通國際藥局 電③五三九五
鑛山 出願手續 新京務所町二丁目江川鑛務所 電③三五〇五
靑寫眞陽畫燒付 新京中央通〇四靑陽社 電③五八二五
カメラ 中古買入交換歡迎 東二條通大黑屋 電話③二五四八
簡易宿泊所 城內東四馬路二八公益旅社 電②一七五〇
サツク 風化し易く用をなさざる品多し御用は專門の當店に限る 富士町二ノ一五
新京名物 性の百貨店
住宅を求む 八十圓位より百圓內外迄 滿洲興業銀行 庶務課 電話②三七九二 ②四五一二

募集
永樂派遣婦會 電話開通③六四〇二 目下大多忙に付會員大募集 永樂町八島小學校前橫入
入會隨意 慶應看護婦會 派遣婦會 新京梅ケ枝町三ノ十 電話3五六六九番
謠曲 寶生流謠曲 幸淸流小鼓 敎授 寶生流幸淸流每土曜日午後六時より 祝町申込所祝町二丁目 太子堂 大一カバン店 電話③五〇九六
タイピスト 生徒募集 菅沼タイプ綜合敎授 日本タイプ 入學隨時 新京新發路（帝都キネマ前） 菅沼タイプライター滿洲直賣所 附屬日滿タイピスト學院 電（2）四四五二番（2）四四五三
人を雇はれるなら本會へ 東三馬路線電停下 白彊會本部（平井） 電（2）一〇八五 失業路頭に迷うものは本會へ 男女を問はず
營業 三省堂製本所 帳簿專門 電（3）三三四番 三笠町三ノ九

印刷 新京永樂町三丁目廿六 三友社 電③三四三八
硝子ケース專門 一般家具も注文に應じます 新京東三條通 栅戶店 曙町東本願寺前 壽田製作所
新茶入荷 新京銀座吉野町一 みどり茶園 電（3）四七七〇
大和運輸公司 トラツクに依る運搬 日之出町九ノ二 電3六九〇八番 引越及建築土木材料一般農產物麻袋の準備有
タイプ印書 飜譯・立案・代書 新滿社 祝町二ノ一四 電話（三）二三八七
ロシヤ菓子 中央通二十一 三泰公司 小包發送勉强引受 內地みやげ・電話即時配達 電（3）二七四七
ほねつぎ 中央通り 警察本署前 末松接骨院 電3二二〇三番
看板は玉江 電（3）二八二八 新京キネマ前
あんま 東一條橋詰 九州堂療院 電三一六五〇九
ほねつぎ 今辨慶整骨院 滿鐵病院東正門前 電話（3）五三六一
お灸 家傳 ◇氣病 ◇胃腸病 ◇脚氣 淋病 婦人病 神經痛 △關節炎 △痔疾 △ロイマチス ハリ灸專門 中央通大阪商船前 淸水鍼灸院 電話③六七二七番

ハリ・灸專門 新京鍼灸治療院 松浦セイ子 永樂町一丁目四（寶山洋行前） 電話（3）六二七八番 與痕 與痛灸 ホルモン灸
鍼 あんま 灸 中央通九番地 電話（3）五八六七 五八六六 高橋治療所
花柳病特效藥 安心散 效果確實 吉光堂療院 浪速町二丁目十八番地
鍼灸 吉光堂療院 浪速町二丁目十八番地 東二條交番前 電（三）三七三六
割烹 溫泉閣 新京ダイヤ街 溫泉料館 御宴會特に御相談 三百會費 七品酒三本付
北沢謄寫製版所 曙町四の九 電③四二〇四
親切第一 是非！ 質屋のご利用は 祝町三丁目七（銀座新道） 第八博壽屋へ 電③六三六四
新古衣裳 質 大見切物 益豐質店 三笠町三丁目一五 電3二七七七番

男女あんま 家傳名灸 淋病 梅毒 三回治療後無效返金 外傷性諸病 快喜堂 吉野町二丁目 電③五二六〇
貸出絕對勉强 質 梅屋質店 電（3）五七九一番 室町一ノ十ナ井上及銀店裏小路
御待合 おつみ 東三條通 第七博多屋橫入 電話（3）四五七三番
質 第七博壽屋 三笠町三丁目二七 公會堂裏 電③五一三三
廣告の御用は 電話3三三〇〇番
金融 公債と勸業債券買入 恩給と金融 便利 秘密 迅速 即時立替 新京八島通り六番地神社裏通 ポンシ商會 電話（3）二八七〇
營業課目 賣買 金融 月賦 貸貸 ▲金融即時長期秘密 ▲急なる御入用の方でもお貸入れができます 入船町一ノ九 電（3）六二六七 荻本電話店

公認 電話貸便利扱 取扱一切迅速 電話即時金融 帖名其他多額貸 ◎賣買は老舖なる當社へ!! 新京東一條通り四六 土地建物會社 △電話用達部 電3四八二八
質 愛知屋

大阪商船出帆
門司、神戶（大阪行）
あめりか丸 七月三十日
吉林丸 七月卅一日
志あとる丸 八月一日
扶桑丸 八月三日
うらる丸 八月四日
はるびん丸 八月五日
熱河丸 八月六日
ばいかる丸 八月七日
うすりい丸 八月九日
瑞穗丸
（午前十一時大連出帆）
三角・鹿兒島・沖繩行 貴州丸 六月十八日正午
●切符發賣所 滿鐵及國鐵主要各驛並各地ジヤパンツーリストビユーロー案內所
船車連絡往復切符は汽車二割引、汽船一割引、通用期間二ケ月
大連より乘船往復切符は復路運賃二割引、通用期間三ケ月
●專屬荷扱所 國際運輸會社各地支店
大阪商船株式會社 大連支店 電2一一五一 奉天事務所 電3四〇八九 新京事務所 電3二一一六 哈爾濱事務所 電七二一〇

大連汽船出帆
靑島上海行 靑島丸 七月廿八日 大連丸 七月卅一日 午後時發
天津塘沽行 奉天丸 八月二日 長平丸 七月廿九日 後六時 天津丸 七月卅一日 前十時 濟通丸 八月二日
龍口行 龍平丸 七月卅一日 後一時
高雄基隆行 山西丸 七月三十日 後時 山東丸 八月十一日 後時
敦賀新潟行 河南丸 八月五日
伏木行 河北丸 八月十二日 後時
乘船券發賣 滿鐵及國鐵各主要驛並にツーリストビユーローにて船車連絡券發賣
大連汽船株式會社 新京事務所 電（2）一〇三八〇

日本海汽船出帆
敦賀直航 ●さいべりや丸（月三回）每・一ノ日出帆 ●滿洲丸（月三回）每・六ノ日出帆 雄基發前九時 淸津發後五時

北日本汽船出帆
新潟直航 ●臺丸（月三回）每・九ノ日出帆 雄基發前九時 淸津發後五時
●國鐵南滿鐵主要驛並ニJ・T・Bニテ內地各指定所

病室新設 內科 性病科 花柳病科 肛門病科 入院隨意 日本赤十字社救療所 筈元醫院（ハズモト） 新京ダイヤ街老松町 電話③五六一六番

總本店 近江洋行 臨時特賣 燈火管制の夜はぜひ必要…… 眞暗な程よく見える 夜光付實用時計 特價…提時計一圓七〇 腕時計一〇圓〇〇（近江洋行特選） お買物には便利な共通商品券を御利用下さい 浪速町二丁目・代表電二・四四四六

返品自由 返金 世帶道具の加藤陶器店 電話（3）五八三八番 電話（3）六五八三番

御注意 洋酒 各國煙草 和洋菓子 其他弊店特製品 御贈答用 御家庭用 喫茶部開始 中央通 ヤマト屋 電3五九八七

滿洲興業銀行
本店 新京大同大街
市內支店 大同大街出張所 康德會館內
南廣場支店 祝町
日本橋通支店 日本橋通
支店出張所所在地
大連・沙河口・安東・鞍山・營口・遼陽・奉天・錦州・赤峰・承德・鐵嶺・開原・四平街・西安・哈爾濱・綏化・齊々哈爾・海拉爾・龍井・圖們・牡丹江・佳木斯・貔子窩・普蘭店・海城・蓋山・撫順・山城鎭・朝陽鎭・本溪湖・公主嶺・范家屯・吉林

眼鏡と双眼鏡は專門店淸眼堂で
市立病院眼科 滿鐵病院眼科 知識眼科醫院 羽牟眼科醫院 中山眼科醫院 御指定
淸眼堂 吉野町 銀座キネマ前 電（3）二九二三番

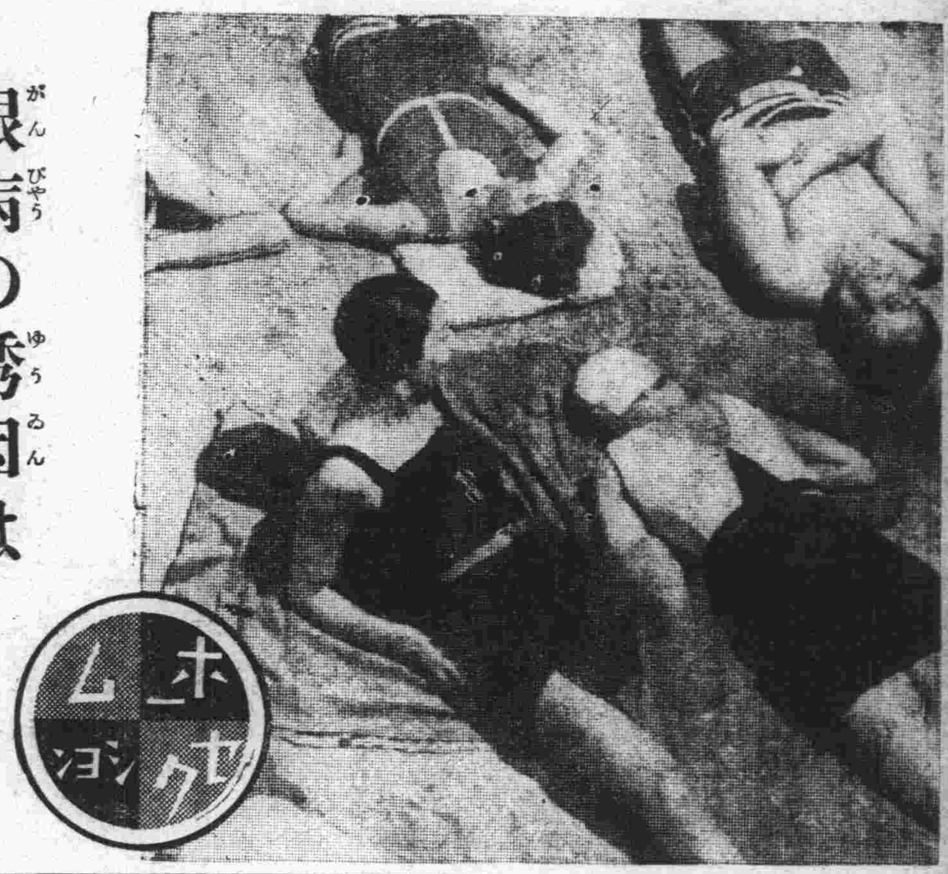

眼病の誘因は強烈な外光

―前眼部に起る激しい炎症―

眼の保護と手當法

若葉の色が濃くなる頃から眞夏にかけて種々の眼疾が流行しますが、中でも急性結膜炎やトラホームのやうな流行性眼炎が多いものですが、その誘因として最も代表的なものが、外光の刺戟です。燦々と輝く初夏の陽光が、眼に見えぬ紫外線といふ刃をかざして、私達の双眼に挑んで來るからです。

紫外線は何故眼を惡くする

かと申しますと、普通の量だと我々の眼の角膜や水晶體が吸收する能力がありますので、病的症狀を起すことはないのですが、昨今のやうに急激に外光が強くなつて來ますと角膜や水晶體で、吸收する能力がなくなり、その刺戟で、結膜や水晶體の機能が破壞され、急性結膜炎を起し、充血を來し、流涙が甚しくなつて眼が開かなくなり、視力障害を受けることになる譯で、加之に初夏の頃は埃が多く、病菌の活動も頗る旺盛となつて來ますので、種々の眼炎が流行して來ます。

その中でも急性結膜炎は

凡ての眼疾の八割を占めると言はれる程多いもので、特に外出し勝の若い人や學童が罹り易い傾向があります。これは紫外線の刺戟やコッホ・ウヰークス菌の感染から起るもので、感染してから七八時間後には既に炎症が起り、結膜が充血し、瞼が腫れて來ます。そして翌日はもう眼が全く充血して涙がボロボロ流れ、眼脂の爲に眼が粘んで、砂でも這入つたやうにゴロゴロして、刺すやうな痛みを覺えるのが普通です。

この場合手當を早くすれば

數日位で簡單に治りますが、放つて置きますと、遂には慢性結膜炎となり、朝起きた時、眼脂が一パイ溜り、少し重くなると膿のやうな眼脂が出始め、白眼はドンヨリ曇つて、赤い血筋が現はれて來ますさうして眼が非常に疲れ易くなり、視力がボンヤリして、電燈の光が虹のやうにボーッと霞んで見えたりします。その他結膜炎には粟粒大の水の入つたブツブツの出來る濾胞性結膜炎等があり、いづれも早期治療が最も肝要です。

手當としては症狀の重く

ならない裡に、スマイルのやうな殺菌、消毒、治療の各作用を具備した優秀な眼科藥を一日數回點眼することが有効で、スマイルの持つ藥効は迅かに炎症、充血を去り、腫れを引かせて、眼中を爽快にし、治癒を早めます。亦日常點眼すればかうした眼病を豫防し眼の健康を增進します。

トラホームは昔から見れば

大部減つたやうですが、まだ學校とか工場では蔓延することが多いやうです。御承知のやうにこの眼病は傳染力が非常に強く、且症狀が頑固で、往々角膜全體に曇りが擴り、失明することがありますから輕症と雖も油斷は禁物です。まづ家族や側近者に患者があれば、手拭、夜具、洗面器等を嚴重に區別して、傳染を防ぐと共に罹病中は徹底的に治療して欲しいものです。

上級學生の近視

☆…日本は世界一の近視國であるといふお寒い定評があります。これは日本室内の照明が不完全で必要以上に眼を過勞せしめる處に原因があると言はれてゐます。

☆…殊にこの傾向は上級學生に甚しく專門學校以上の學生の殆ど五〇%は近視であるといふ戰慄的事實があります。薄暗い教室での勉強、不完全な照明しか行はれてゐない日本家屋内での讀書、而も印刷文化が益々活字を縮少した等等の原因が有爲の青少年をかうした近視地獄へ導くものであるとすれば、眼の保護こそ學生諸君にとつて最大の急務です。

☆…せめては眼科藥スマイルで點眼して、眼の疲勞を防ぎ、視力の低下を未然に防止すべきです。

トラホームの治療には藥を點ずる場合と手術する場合がありますが家庭療法としてはスマイルのやうな優秀な眼科藥を根氣よく使用することです。

……◇……

スマイルは最も近代的な眼科藥として、その効果の優秀さを誇るもので、急性慢性結膜炎、トラホームの他角膜炎、眼瞼炎、疲れ目等に奏効し且視力の明快と眼の健康を增進する作用があります。スマイルは藥價二十五錢、四十五錢、藥店百貨店にあり。總代理店は東京大阪株式會社玉置商店(振替東京七二番)です。

明眸を勞はれ

日本の婦人は案外

眼の衛生に無關心

婦人は男に較べますと遙かに眼を酷使する立場に置かれてゐます例へば家庭にあつては細かい仕事に追はれ、暗い電燈の下で、織物や裁縫に勵まねばなりませんし、職場でも、記帳、計算、タイプと凡そ數でも眼を使ふ生活を續けて居ります。その結果近來婦人の眼病が非常に殖え、近視眼鏡をかけた女性が日に多くなる現狀です。

明眸の女性が、眉に八の字を寄せたり、眼脂を出してゐる風景は他所目にも見苦しく、且こんな無理が續くと折角の美しい眼も臺なしになつて了ひませう。

處が日本の婦人は豫想以上に眼の衛生に無關心で、お肌の工作には血道をあげる割に、病み疲れた眼には、休養さへも與へやうとしません。これでは眼症が惡くなるのは當然で、遂には視力が衰へ、眼疾に蝕まれて、どの位生活能率を阻害されるか判りません

眼の過勞から來る眼病で一番多いのは眼精疲勞です。眼精疲勞になると、眼が疲れ易くなつたり、充血して視力がボンヤリして來るばかりでなく神經の疲勞から、肩が凝つたり、頭痛がしたり、絶えずイライラして仕事が嫌になつて來ます。ヒステリーの原因の幾パーセントかは視力過勞に基くと説く學者もある位で、兎に角、女性にとつて眼の疲勞は輕々しく放任すべきではありません。

從つて婦人は日常出來る丈眼を勞はり、充分の睡眠を攝つて、眼の過勞を防ぐべきですが、同時に疲れた目にはスマイルのやうな、眼の疲勞を回復し、視力を明快にする眼科藥を使用して、眼中を爽快にし、進んで眼の美と健康を增進すべきですスマイルは眼の疲勞充血を癒すのみでなく、眼疾の治療や豫防にも快よく奏効する近代的眼科藥としてお奬めします。

眼の疲勞が最も能率を妨げます!

醫學博士 中村 榮・仁藤隆作 兩先生推獎

一線一劃も忽かに出來ない精密な仕事や 細かい事務は 想像以上に眼を疲れさせ、果ては眼疾や神經衰弱の誘因となります!

而も眼の疲勞は視神經の關係から、腦細胞に影響しますので、頭の働きが鈍くなり、仕事の能率は低下し、生活的にも多大の損害を與へます。斯樣に間斷なく酷使される眼には休養が第一の手當とされますが、それが生活である以上、無暗と休んでばかりもゐられないのが一般の現狀ではないでせうか!

それではどうすれば良いか? その對症的な手當として最も賞用されてゐるのが新眼科藥スマイルで、スマイルは眼の過勞による眼内炎症、視神經の異常亢奮に對して優れた消炎鎭靜の效果を收め眼の疲勞を爽快に回復する作用があるので大變好評です!

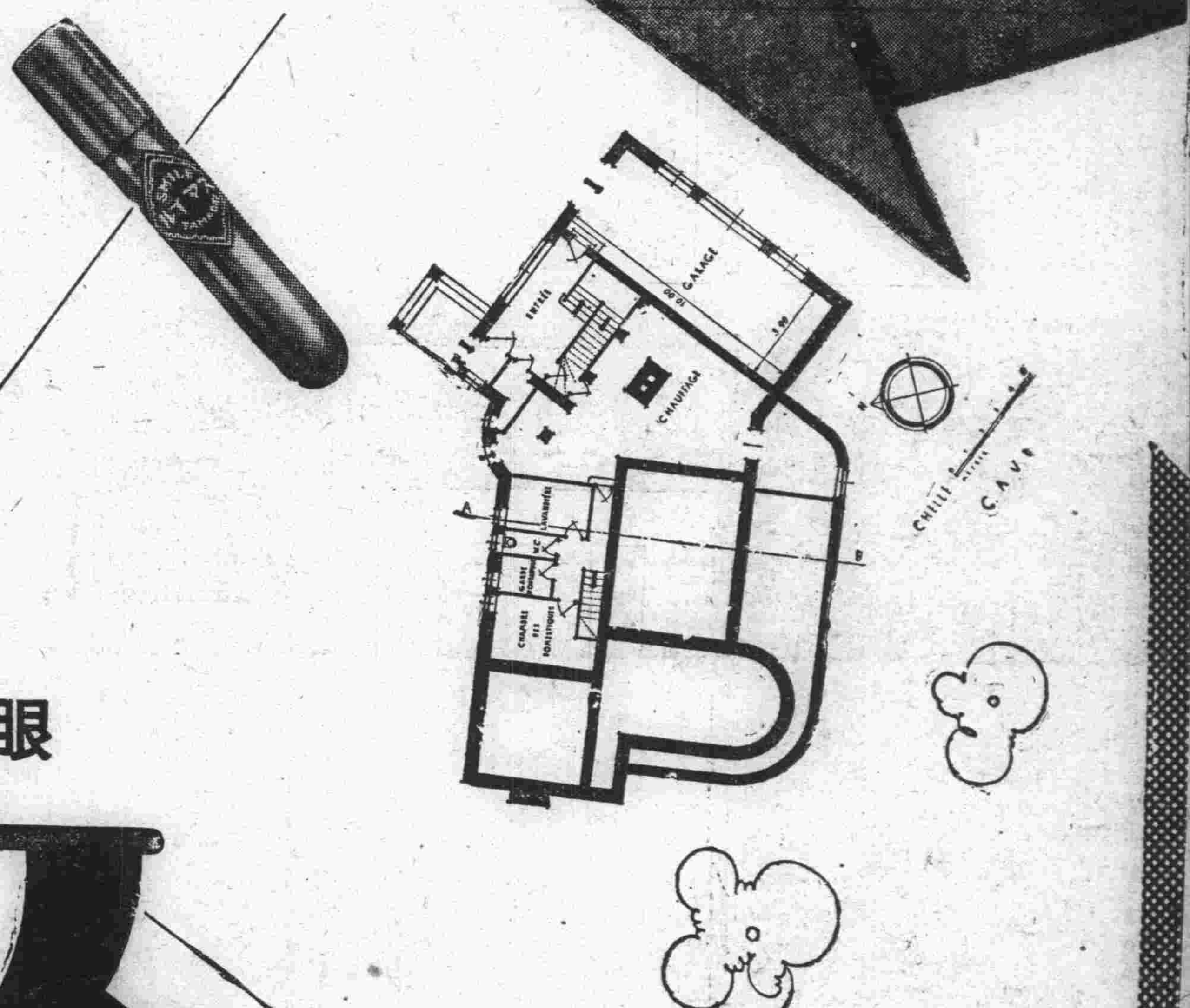

眼の疲れを醫し眼疾を防ぐ

スマイル

(定價)二十五錢・四十五錢 藥店百貨店藥品部にあり

總代理店 東京日本橋區本町・大阪東區瓦町 株式會社玉置商店

S—B—31

タタール文協支部員から 北支皇軍に献金

故國侵した"赤手"への抗議 淨財醵出し本社寄託

支援中央アジアから

ソビエート革命以來住み慣れた故國を追はれて滿洲國方面に悲しきエミグラントの生活を續けてゐるのは獨り白系露人のみでなく、ウラル山脈以東中部アジアのトルコ、タタール民族がある

これ等のエミグラントは幸ひ奉天、新京、哈爾濱等の都各市で主として毛皮商を營みつゝ平和な生活を送つてゐるものゝ、胸中には絶ず懐しの故國を偲び、赤化に蹂躪されんとしつゝある故國文化の滅亡を如何にして防止し、再び彼等のみの樂天地を恢復せんかと言ふことにかゝり、奉天に本部を置くイデイル、ウヘルトルコ、タタール文化協會なるものを組織し、機關紙を發行するなど白系露人事務局とは又別個な立場を守つて將來を夢みてゐる、今次北支事變勃發するや、彼等は背後に糸引くソビエートの魔手をよく認識してゐるが故に事態の成行に異常なる關心を持つて注視してゐたが、形勢愈よ悪化し斷乎我が正義の皇軍發動の機熟するや、時こそ到れりと發奮し同協會新京支部員十五名は皇軍絶對支援の決議をなすとともに、各々惠まれざる生活の中から應分の淨財を醵出し金八十四圓に達したので代表日本橋通毛皮商ウラル商會主ゲルマン・ファサホテン氏、同新京銀座一丁目毛皮洋服商ギバドリン商會主ギバドリンガブトラフマン氏は首都警察廳外事科常脇俊盛氏の斡旋にて二十七日午後八時本社を訪問關東軍司令部宛献金手續を依頼して去つた、蓋し事變發生以來我が皇軍に對する信賴支援は、日鮮滿は勿論白系露人、甚しきは中國人からも相踵いで赤誠が示されつゝあるが、その威武は遠く中部アジアにまで光被し、かゝる異色ある献金となつた事は誠に慶賀すべく、今こそ西方の東漸を斷乎退け迷夢を醒まし、東亜永遠の平和確立のため盟主日本を中心に全東洋民族の立上る可き秋が來たことを愈よ痛感せしめる……

名前も告げずに 三百圓を献金!

本社宛手紙に"過去清算の徴"

二十七日午後三時過ぎ事變急回轉とともに職場の様な我が社編輯局が夕刊締切りを終てやつと遲い晝食にありついてゐる頃、本社前に來つて内部を一寸窺つてゐた人品卑しからざる一中年紳士がボーイの一人を玄關前に合圖で呼び出すと同時に封筒様のものを素早く握らせそのまま折柄來合はせた馬車に飛び乘つて何れかに姿を消してしまつた、編輯局では怪訝りながら前記ボーイが受取つた封筒を開いてみると中から手の切れる様な百圓札三枚がバラリと落ちた言ふまでもなく本社が率先して取扱ひを開始してゐる北支事變恤兵献金の赤誠には違ひないと直感させられたが紳士は此の大額献金をしながら何か悪い事でも行つたかの如く早々として逃げるが如く立ち去つた、住所は勿論姓名も告げずにたゞ封筒の中に次の如き手紙を同封したまま……本社はこの紳士の篤志に感激するとともに此の紳士の住所氏名を極力調査中であるが、同封手紙の末尾にある如くこの紳士自身か或はその周圍に何か事情があり、今はそれ等がすつかり清算された甦生記念のための心からなる献金の如く想像される

手紙(原文のまゝ)

拜啓炎暑の砌貴社員益す御多忙の御事と推察致し候、最近暴戻飽くなきソビエツトは國際道義を無視して其の魔手を延ばして吾が友邦滿洲の國境地帶を侵し又一方支那に於ては祖先が幾多の犠牲を拂ひて築上げたる權益を蔣介石一派の策動に依り之を侵略せられんとするの事實あるを新聞紙その他に依つて報道せらるゝにつけ吾々日本臣民は齊く切齒扼腕して此の不逞暴戻極まりなき輩を膺懲して其の非を自せしめ東洋の平和の一日も早く確立せられんことを切望致居る次第に御座候、幸にして吾が皇軍は一糸亂れざる統制の下に恰かも如き暑熱も厭はず國際道義に立脚して東洋の和平確立に日夜奮闘を續けられ居候事は銃後に在る國民の感激措く能はざる次第に御座候吾々は忠勇義烈なる皇軍の諸勇士に全幅の感謝と信頼の意を表し一日も早く此の聖業の成就せられんことを御祈り申上候不肖感ずるところあり生活が清算したる徴までに金參百圓也御送附申上候間何卒少額乍ら諸勇士慰問の資に御充當被成下候はば幸甚と存じ候 敬白

献金箱持って戸別訪問

新發屯建國胡同四〇一號八島校六年生山形良平君と興安胡同三〇號同校六年生大倉茂君の兩名は北支の皇軍に献金すべく廿六日午後一時から六時迄献金箱を提げて"北支の兵隊さんに贈りますから"と新發屯方面の各家庭を訪問し献金を受け廿七日新京署を訪れ集めた箱のまゝ献金して係官をいたく感動させた

國寶級の名刀が 續々と現はる

這は國都と本阿彌師感嘆

二十七日から記念公會堂に於て開催中の本阿彌光美師の刀劍鑑定會は時局を反映せる故か、國都愛劍家の異常な關心を購ひ、朝來自慢秘蔵の愛刀を携へ來會するもの約百名の多きに達したが、本會上たま〱國寶級の逸品が市中より續々發見され、さすが國都に相應しい愛劍熱の隆盛を如實に物語るものとして、鑑定家一行は勿論一般關係者を非常に感激せしめてゐる、その一つは東二條通二七番地菊地弘氏所有の三條小路宗近作の銘刀である、これは御典差しであり現在は刄も殆ど摩滅してゐる面影を傳へるものとは言へ今から九百年前の作にかゝり國寶級時價一萬圓と言はれる次は永樂町三丁目井上正光氏所有の正宗十弟の一人備前大兼光、富士町二丁目楠野權一氏所有の千手院義弘、富士町四丁目米山理市氏所有の一文字吉代、梅ケ枝町三丁目森山弘重氏所有の相州慶光、何れも今まで市中に價値は判明しながら埋れてゐたもので全部一千圓以上の時價を有するものばかりである、これにつき本阿彌光美氏は語る

これまで大邱、京城、平壤、新義州、安東等を鑑定してきましたが、これだけの掘り出し物があつたところはありませんでした、さすが關東軍司令部所在の國都に相應しい愛劍熱の旺盛さには感嘆致しました、私共は最初愛刀尉問のため渡滿致して來ましたので、近々軍關係の愛刀のお手入れをさせて頂きたいと思つて居ります

中警殉職警察官の 忠魂柱除幕式

慰靈祭を兼ね嚴肅に執行

南嶺中央警察學校出身の殉職警察官の靈を慰めその功績をたゝへるためこんど同校々庭一隅に美事に設立を見た忠魂柱の除幕式は慰靈祭を兼ねて二十七日午後一時から嚴肅に擧行された、來賓として澁谷警務司長以下各科長、股長はじめ國防婦人會を代表して赤木常盤、宮崎津與子兩夫人に同校同窓生及在學生等約四百名列席

三並教官の開式の辭に次いで新京神社神官齋司のもとに修祓があつて田中庶務科主任の手で厳かな除幕が行はれ、昇魂、献饌、祝詞奏上、祭文朗讀、玉串奉奠、撤饌の諸儀があり三並教官の閉式の辭をもつて同二時滞りなく終了した

なほ同忠魂柱に合祀された殉職警察官は日系十七名、滿系一名である【寫眞は忠魂柱除幕式】

普通學校で善後對策 列車妨害事件

未然に喰ひ止めたとはいつたもの〻引續いて二件も鐵道妨害事件を十二、三才の兒童が起した新京普通學校では既報の如く二十七日午前十一時に全兒童の非常召集を行ひ、校庭に集めて注意し森口校長は二十七日午前中新京署を訪れて謝り當時の事情をききかへつた

醉ぱらひの喧嘩

二十七日午前四時頃西五馬路料理店敷島樓の表路上で老松町二丁目松館ビル地下六號才木善藏(二七)と新發路帝都ソバ職人齊藤初之助(三八)及同店帳場高田某(二四)、大同大街康徳會館コック盧屋久吉(三七)が一人對三人で入り亂れもの凄い格闘を演じつゝある折柄急報に接して駈けつけた領警署員と取り押へられたが才木は顔面に相當激しい打撲傷を齊藤も輕傷を受け相方泥醉も覺めず徒らに激昂して警察官の取調べに言を左右にして始末に了へず保護檢束された

支拂金を拐帶

日本橋通り二九深町履物店々員江藤案(二七)は二十六日午後二時頃主人の命令で大和通り新京館に支拂ふ金百圓を持つて出掛けたが新京館には立ち寄らずそのまゝ右金子を拐帶自轉車にて逃走したので新京署に捜査願を提出目下手配捜査中である

竊盜捕はる

吉林省長春縣生れ王玄銘(一五)は永樂町三丁目靜元莊アパートに雇れ中去る十五日同居住者木村某のプラチナ時計一箇時價七十圓と松下次二氏の腕時計一箇時價二十六圓を、同月二十日同所白石統徹氏の室内に忍び込み現金三十圓餘を竊取し何喰はぬ顔で働いてゐたが盗難届出でにより捜査中の財前刑事に見破られ廿七日逮捕され嚴重追及の結果右犯行を自白したが尙餘罪ある見込みで取調べ續行中である

河本滿炭理事長

河本滿炭理事長は二十七日午後六時二十分着あじあで歸京した

"蚊と悪水に責められ 宛ら熱地獄の苦戰"

北支將兵慰問の光岡師歸京談

新京綠町二丁目本派本願寺住職光岡慈昭師は北支駐屯部隊の從軍布教使をかねて慰問のため大連、奉天、鞍山各本願寺住職とゝもにさる十六日から天津に赴いてゐたが二十七日午後六時二十分着あじあで一旦連絡のため北支風雲の近況を齎して歸京したが本願寺に落ちついて汗を拭き〱次の如く語る

出兵部隊の慰問旁々布教の使命を帶びて向ふに參り連絡のため一旦引き揚げて來たが、都合ではまた赴くことになるかも判りません、あゝ何といつても熱いの熱くないのつて滿洲では想像も及ばぬ、それに水は悪いと來てゐるし、一般日本民の生活狀態からして丸で地獄の入口に這入つた様な氣がする、兵隊さんたちはその灼熱の中に悪い水でも爭つて飮んで戰つてゐるのだから實際同情に耐へぬ、自動車の中に付けてあるライトの硝子が手も當てられぬ程焼けてゐるのだから想像がつくであらう、それに大きな蚊がゐるがこれまた困つたものだ兵隊さんが一番可愛相です、たゞ兵隊さんたちは國民から贈られた精神こめた慰問袋と慰問文が何よりの慰みであるらしい、新京本願寺の慰問袋も一日も早く取纏めて送らなければならぬ、香月司令官とも親しくお會して御慰問して來たが閣下は非常に元氣であつた

特殊會社献金手續き

北支時局の重大化と共に抗日支那を膺懲せよとの銃後の慶援は今や最高潮に達し皇軍慰問金献納者は續々と關東軍司令部を訪れ軍當局者を感激せしめてゐるが、全滿特殊會社も國防献金として三十三萬六千圓を醵出献納する事となり田中銀總裁は特殊會社代表として二十七日午後一時關東軍司令部に植田軍司令官を訪れ献納の手續きをとつた【寫眞は關東軍司令部に於ける植田軍司令官と田中總裁の會見】

明治天皇を 卅日西公園誠忠碑前で 偲奉る晨の集ひ

明治天皇神去りまして早くも二十五年三十日はその御命日に相當するので新京敎化聯盟では同日午前六時半から西公園内誠忠碑前に於て『明治天皇を偲び奉る晨の集ひ』を催し御製拜誦、講話等をなし御聖德を偲び奉ることゝなつた式次第は一同着席高山社會主事の開會の辭があつて京商ブラスバンドの指導にて國歌奉唱裡に國旗掲揚、明治神宮及皇居を遙拜一分間の默禱を捧げ山口滿鐵支社長明治天皇の御製を拜誦、滿洲國星野總務廳長官の講話があつて大日本帝國の萬歳を唱和し解散の豫定であるがこの日は全市民擧つて參加されるやう希望されてゐる

×××

立教三度び快勝 對電業との最終戰

6A—1

來征立教軍の最終戰對電業戰は二十七日午後四時五十分より西公園球場に於て孫(球)岩瀨、大辻(壘)三氏審判のもとに電業の先攻で開始された、初日に十對零で新京倶樂部を屠り第二日また五對一で電々を破つた立教軍流石は東都大學一流の名にそむかぬ鮮やかさの敏捷活潑な精練されたプレー、今日また電業軍をおさへ九回を通じ梅本を生還させ、西川、小池に二壘を踏ませ、黒明を一壘に出したのみ、これに對し電業の西川投手好投健闘したが遂に六A對一で三度立敎が大勝した、

▽スコアー

	1	2	3	4	5	6	7	8	9	トータル
電業	0	0	0	0	0	0	1	0	0	1
立教	5	0	0	0	0	1	0	0	A	6A

電業		打數	得點	安打	盜壘	三振	四死	過失
89	針原	4	0	0	0	2	0	1
4	杉田	4	0	0	0	0	0	0
6	杉谷	4	0	0	0	2	0	1
7	梅本	2	1	0	0	1	1	0
5	小池	3	0	1	0	0	0	0
89	黒明	3	0	1	0	0	0	0
2	吉井	3	0	0	0	0	0	0
1	西川	3	0	0	0	0	0	0
3	藤田	2	0	0	0	0	0	1
3	山本	1	0	0	0	1	0	0
	計	29	1	2	0	4	1	3

立教		打數	得點	安打	盜壘	三振	四死	過失
4	北原	4	0	1	1	0	0	0
6	高田	4	0	0	0	0	0	0
7	志摩	4	1	2	1	0	0	0
9	田部	4	1	2	2	2	0	0
3	黒田	3	1	1	1	0	1	1
8	有村	3	2	2	0	0	1	0
5	清原	4	1	1	0	0	0	0
2	成田	3	0	2	0	0	0	0
1	石田	3	0	0	0	0	0	0
	計	32	6	11	5	2	2	1

三壘打—志摩、二壘打—小池 重殺(黒田—有村)併殺(西川—藤田)

第一回▲(電)—針原三振、杉田遊飛、杉谷中飛▲立—北原二飛、高田二飛、志摩投手强襲安打に出で田部の一、二間安打で三進、田部二盜を試み成る、この時志摩生還を試み成功、田部三盜黒田四球に出で二盜、有村四球で滿壘清原の二遊間安打中失で田部黒田生還し有村三進清原二進成田の右翼右安打で有村清原生還石田の遊飛に成田二壘に封殺(電0—立五)

第二回▲電—梅本三振、小池遊飛、黒明一、二間安打、吉井投匍、この回より針原黒明中右入れかはる、立—北原遊匍、高田投飛、志摩中堅右三壘打、田部三振(電0—立0)

第三回▲電—西川一匍、藤田遊匍、針原二匍、▲立—黒田三壘强襲安打に出たが有村の投直球で重殺、清原右飛(電0—立0)

第四回▲電—杉田遊飛、杉谷三振、梅本遊匍、▲立—成田、石田共に右飛、北原一、二間安打、高田打者の時北原二盜高田二匍、(電0—立0)

第五回▲電—小池遊匍、黒明二飛、吉井遊匍、▲立—志摩二匍、田部三振、黒田左飛(電〇—立〇)

第六回▲電—西川一匍失に出たが藤田の三匍で併殺、針原三振▲立—有村、二間安打、に出で清原の遊匍遊失一失に生きこの間有村三進清原二進せんとして二壘に刺さる成田の一、二間安打で有村生還石田、北原共に中飛(電0—立1)

第七回▲電—杉田三匍、杉谷中飛、梅本四球に出で小池の左中間二壘打で生還、黒明右飛、この回より藤田の代りに山本一壘に入る、▲立—高田遊飛、志摩左飛、田部投手强襲安打、に出で黒田打者の時二盜を試に二壘に刺さる(電0—立0)

第八回▲電—吉井二飛、西川一匍、山本三振、▲立—黒田二匍、有村中前安打、清原打者の時黒田投手の牽制球に二進して二壘に刺さる、清原右飛(電0—立0)

第九回▲電—針原左飛、杉田右飛、杉谷三振(電0—立A)

喇叭鼓隊出現

近く少年團で組織されてゐる

新京日本少年團では團員の士氣を鼓舞し國都の各種催事に奉仕するため併てより滿鐵總裁室囑託加藤哲之助に依囑して喇叭鼓隊の編成準備中のところ既に樂器も到着したので近く盛大なる發會式を擧行することゝなつた、なほ鼓隊は各隊から約十名を選拔し全員八十餘名に達する大團體で既設滿鐵、京商、其他のブラスバンドと相俟つて國都樂壇に一大精華を添へるもとの期待

協和の夕べ 盛況裡に終る

協和會創立滿五周年と協和會館の新築落成を記念する協和の夕べは二十五日夜から三日間同會館講堂で賑やかに開催軍樂、日、鮮、滿各種舞踊、日、滿の演劇及び映畫の盛り澤山のプログラムで毎夜場に溢れる觀衆を悦ばせ二十七日をもつてこの催しを終つた

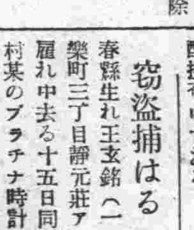

明大對滿洲國交驩陸上競技會場でシャツ一枚になつて夢中で見て居た皆川教育司長于君の力走に思はず力が入り「ソラ于君シッカリ」と叫んだとたん頭を引つこめて周圍を見廻し「惡いことした俺は會長だつたんだな……」▼大相撲の二日目に和服姿で家族同伴正面の棧敷に陣取つた藤島新京署長▼同じく四日目和服にくつろいだ東條參謀長また家族連れ何れも子供さんを膝にのせ相好くづし頻づりしての圓滿ぶり誰かの口の悪いのが「あゝいふ笑顔の見れるのも和服のありがたいところかね」

納涼ゆかたオンパレード

自七月二十日 至八月一日 納涼苑 グランド天地

通譯を急募す

左記により通譯を募集す、希望者は本日正午迄に關東軍司令部副官部に出頭の事

一、語學の種類 支那語、蒙古語
二、語學程度 滿鐵三等以上
三、身體强健、年齡卅歳未滿内地人
四、身元引受人連署の履歷書携帶の事

附添婦募集

志望者は履歷書持參本人來談あれ

興安大路興亜街角 興安病院 電②一九二一番

人形落し 煙草落し 射的遊戯

新型人形も着荷致しました 新式名古屋銃も揃ひました

市内帝都キネマ裏通り

酷暑と勤務に御疲れの慰めに是なら最愛の奥樣に何の遠慮もなし

人形屋

親切な店 タケヤ靴店 三笠町二 電(3)五二三六

第三十一期決算公告

貸借對照表(昭和十二年六月三十日現在)(金勘定)

借方	金額
拂込未濟資本金	七五〇、〇〇〇・〇〇
營業保證金	七五、〇〇〇・〇〇
土地建物	一九、七四〇・九八
什器	五、七二八・二六
社員身元保證金	
代用證券	一、七二〇・〇〇
貸付金	三〇三、七一六・一三
未收手數料	一三、九九〇・九〇
未收入利息	四、一二〇・四七
假拂金	三〇・〇〇
定期預金	一四七、〇〇〇・〇〇
通知預金	六〇、〇〇〇・〇〇
當座預金	七、九二三・二五
現金	九四・五五
合計	一、四三二、〇六四・二四

貸方	金額
資本金	一、〇〇〇、〇〇〇・〇〇
法定積立金	四六、三〇〇・〇〇
命令積立金	九二、〇五〇・〇〇
特別積立金	一二、七一二・三八
社員退職慰勞積立金	七、五〇〇・〇〇
取引人身元保證金	一五〇、〇〇〇・〇〇
社員身元保證金	四、七四二・八八
未納關東局特許料	一、八三〇・九〇
未拂配當金	五六三・八五
未拂身元保證金利息	八七五・七六
假受金	一、二二六・六〇
前期繰越金	四、六八九・六〇
當期純益金	九二、一八八・二五
合計	一、四三二、〇六四・二四

貸借對照表(國幣勘定)

借方	金額
通知預金	七〇、〇〇〇・〇〇
當座預金	三三、八六六・七四
賣買勘定尻未入金	一〇、五九八・〇一
合計	一一四、四六四・七五

貸方	金額
賣買證據金	八七、八四〇・〇〇
受渡勘定	九、七三三・一四
賣買勘定尻未拂金	一六、八九一・六一
合計	一一四、四六四・七五

利益金處分

一、金九萬貳千壹百八拾八圓貳拾五錢 當期純益金
一、金四千六百八拾九圓六拾錢 前期繰越金
合計金九萬六千八百七拾七圓八拾五錢
右利益金を處分すること左の如し
一、金四千六百五拾圓也 法定積立金
一、金九千參百圓也 命令積立金
一、金六萬圓也 特別積立金
一、金二千五百圓也 社員退職慰勞積立金
一、金七千五百圓也(年六分の割) 株主配當金
一、金六千圓也 役員賞與金
一、金六千九百二十七圓八十五錢 後期繰越金
右の通りに候也

昭和十二年七月二十六日 新京取引所信託株式會社

夏もの一掃大賣出し

年一回全商品の亂賣 お買徳の破格品澤山

廿九日 三十日 三十一日

夏服地・ワンピース・ブラフス スカート・シュミズ・コルセット 乳バンド・ハンドバック其他澤山

廿八日賣出準備の爲夜間休業致します

婦人服の 中山 吉野町一丁目 電③三七六五

斯界の最高權威 本家本阿彌 本阿彌光美先生

日滿將士慰問

刀劍鑑定大會

時日 七月二十七日 二十八日 午前九時より午後五時迄

場所 公會堂(夜は中央ホテル)

順次豫定 大連 三十日 三十一日 奉天 八月一日 八月二日

即賣刀、古刀、新刀(兼行)

主催 日本刀研究會本部 後援 新京刀劍會有志

鑑定料 一刀金一圓 軍人半額 小札金三圓 大札金五圓

悲戀 髑髏組

（映畫化 上演續）林杢兵衞 作　金子士郎 畫

（百六十四）

悲戀の地獄道（二）

「斬とる術も碌に知らない夜盗の輩。その首領が、卑怯呼ばはりは片腹痛いわ、今までは身を捨てゝ汝等の味方になつてゐたが、けふこそは此の貞宗が、拙者へ還るその首途に、汝等の素ッ首刎ねて、極惡非道の呼吸の音を止めてくれるは」

「默れッ— 敎はれた恩儀を忘れた人非人め、其處動くな」

殺氣の權十郎を尻目にかけて、刑部が冷やかに、絕えて久しく見せなかつた、持前の含み笑ひ。笑顏がくつきり浮んでゐる。

「恩は恩、いや、恩でないかも知れぬ、生命を助けられたもの——と思つてゐたのは、要するに拙者の馬鹿正直、あれは汝等の描いた巧妙な奸策。石堀師、延命院のいかさま仇討を思ひ出すと、それもたくみの罠だらう。それも先刻承知の拙者なのだ。ふゝん、伊達には持たない此の彦四郎貞宗、今迄は、意に反いて、善良な人々を殺めて來たが、使ひ納めに、今こそ加へる刑部の天誅。髑髏組の一味は、一人も殘さず鏖殺しだ」

長刀の鞘鐺を、トン／＼と輕く叩いて、小氣味よく吐き出す刑部の應酬、その言葉の終らぬうちに、

「それッ！」

權十郎が、髑髏組の一味七八名へ下す命令だ。

同時に、刑部の單身は、彼等の白刃に取り圍まれた。

「うむ、夜盗に似合はぬ殊勝な心掛け、だが、据らぬ腰が心許なし、又其處な勘コロ駕籠には、石堀師以來、陰になり日向になつて限りなく、よくも今日まで謀はひし居つた、引導を渡す前に刑部の「だ、冥士の土産に持つて行け」

白刃の鋒に圍まれながら、刑部に怯へる樣子もなく、心の襞に疊醸された怨みの數々を、淀みなくズバ／＼と云ひ盡してゐるその沈着さは、戰はずして既に七分の勝目がある。

何時まで經つても、拔き合せやうとしない刑部の態度に、堪らず焦りを抱いた一人の三ン下が、柄にもない附燒刄の鈍刀を振つた時、

「猪口才な三ン下めッ」

云ひもあへず、輕く身を交した刑部が、振り返り樣、いつ拔いて、いつ斬つたのやら、目にも止まらぬ稀代な早業。拔打ちの妙味。血煙と共に虛空を摑んでのけ反つた。

驚いて、横に拂ふ鋭尖が、松右衞門の横胴を淺くかすめただけで、意氣地なくも尻尾を卷いてあげる悲鳴。

殘つたのは、首領の權十郎と、留五郎、それに、齒の根も合はない勘コロ駕籠。權十郎の焦燥は大方でない。

三度、彦四郎貞宗が躍つた。—と、逃げ腰の留五郎の右腕が、肩のつけ根からバッサリ、長脇差諸共に宙天高く舞ひ上つた。

「わッ！」

同時にあがる苦悶の絶叫。

その時、どうせ駄目だと觀念したのが勘太である。刑部の隙を狙つて背後から、屁ッ放り腰に斬りつけたが、體を交す身體の方が早かつた。自らの刀の重味に引摺られて、前へツンのめる勘太を、鋭い氣合と共に見事な後ろ袈裟だ。

此の鮮かな太刀捌きを、如實に見せつけられた權十郎は、內心穩からず氣後れがする。だが彼とても武士の果てだ。刑部の兵字構へにどんな隙があつたのか

「えいッ！」と、一文字に薙ぐ横陣だ。

「おッとッと、その氣合では、人はおろか犬も斬れぬは、眞の武士が斬とる術を、冥士の土産に持參するか」

醫療器械
村中兄弟商會
電話（2）一五六〇
薬品一四〇號

平嶺 齒科醫院
新京中央通（新京神社前）
電3—三三四二

音色の良き琴三味線！
新京唯一の專門店へ
東一條通六〇
大政樂器店
電（三）五五五六番

東京 大阪製 玉突台
並附屬品直輸入販賣
中古台棚出物あり
◎修繕は迅速廉價◎
新京朝日通西七馬路二二五
㊂ 仲屋玉突台製作所
電話（2）三三四四番
振替口奉天一座九五八番

御日常の御愛用にもお土產にも馨りの高ひ洋煙草
M.C.C.
キルクロ
百五十本入
十本入
本入
（全滿各地の煙草店にあり）

あづまずし
三笠町
御食堂 出前迅速
電（3）五三二八
五七一〇番

この世の極樂
此の一匙の
味覺極樂
味の素
（登錄商標）
宮內省御用達 味の素本舗 株式會社 鈴木商店
7—E

夏の流行品は
三笠町三丁目
赤木洋行で
電③二二七三

日滿特許商標取扱
特許法律事務所
有川
所主
辯護士 辯理士 法學士 桑野四郎
辯護士 辯理士 有川藤吉
辯理士 コンサルチングエンジニア 高梨福雄
新京日本總領事舘前
電話 圓(3)五〇四八番

御德用な質流れ
夏の洋服
類替ズボン
品豐富
新京祝町三ノ三（開花前）
三浦屋質店
電三一三七七五番

パン
特製品カステーラ
學校官廳商店御用達
カネタ製麵麭工場
西四馬路
電話二一八六六番

營業種目
店舗改造
家屋修理
家具製作
建具一式
古くて信用ある店
大經路九十五號
長岡木工所
電話（2）二三五七番
季節の網戸及びよし障子は多少に不拘迅速に調製致します
注文品製作專門店

新発売！
絶對日本人向の
和かな軽い飽ぬタバコ
「かもめ」
かもめ
兩切十本入 五戔
JK-2

履物の みとや
祝町二丁目の二
電③二三〇九番

長唄三味線
製造販賣店
㊅ 大丸樂器店
新京曙町二丁目三一
電話（3）二一〇四番

素晴らしい
育兒の實績
人工榮養品の最高理想品
ラクトーゲン

母乳に惠まれない赤ん坊程世に不幸なものは御座いません親御樣もそれが爲めにドンナに苦勞なさるでせう——牛乳では不充分であつた、ミルクもいけなかつたなどと色々經驗なされます——然し斯樣な場合母乳に代つて最も完全に立派に育兒の目的を達するものはラクトーゲンです。ラクトーゲンは現に今日まで無數の素晴らしい育兒成績をあげて居ります。或る人は母乳が一滴もなくて完全に優良兒を育て上げました、又或る赤ん坊は母乳と併用して驚くべき發育をとげました小兒の幸福の爲めに御愛用をおすゝめ致します。

下記進呈券切拔ノ上郵券二十錢ト共ニ左記何レカニ御送リ下サイ記載ノ品贈呈致シマス

奉天日本郵便局私書函二十四號
ネッスル煉乳會社
大連市山縣通り六七
乾卯商店大連支店

進呈券
ラクトーゲン見本
育兒讀本
ラクトーゲン匙
一揃
御住所
御姓名